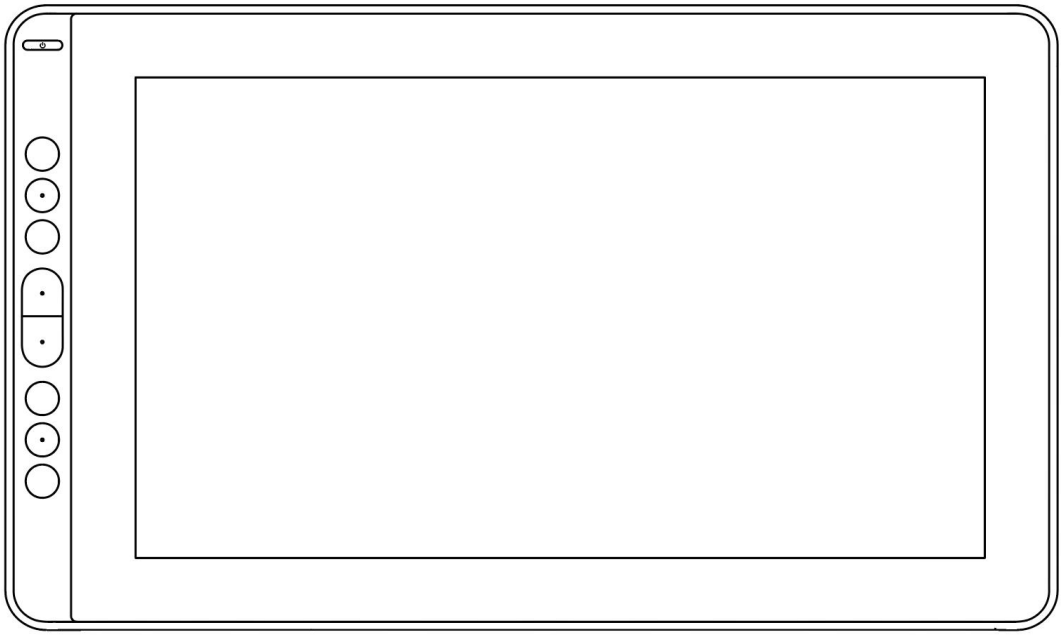

Használati utasítás

For Windows and Macintosh OS

KAMVAS® 13

Óvintézkedések

1. Használat előtt kérjük, olvassa el figyelmesen ezt a kézikönyvet, és őrizze meg későbbi felhasználás céljából.
2. A kijelző tisztítása előtt húzza ki az USB-kábelt és törölje le puha, nedves ruhával, ne használjon semmilyen mosószert.
3. Kérjük, ne helyezze a kijelzőt olyan vízforrások közelébe, mint fürdőkád, mosdó, mosogatók, mosógép, nedves pince, úszómedence stb.
4. A veszély elkerülése érdekében ne helyezze a kijelzőt instabil helyre vagy a gyermekek számára könnyen elérhető magasságba.
5. Ne helyezze a kijelzőt és a digitális tollat a mágneses mező közelébe.
6. A hátlapon lévő hornyok és lyukak szellőzésre vannak kialakítva, hogy megakadályozzák a monitor túlmelegedését. Kérjük, ne helyezze a kijelzőt ágyakra, kanapékra, szőnyegekre vagy beágyazott készülékbe.
7. Csak a típustáblán feltüntetett tápegységek használhatók a kijelzőn. Ha kérdése van a használt tápegységgel kapcsolatban, kérjük, forduljon a kijelző forgalmazójához.
8. A kijelző védelme érdekében kapcsolja ki az áramellátást, ha nem használja. Áramszünet vagy hosszabb ideig tartó használat esetén húzza ki a kijelzőt az aljzatból.
9. Ne terhelje túl az aljzatot, és ne hosszabbítsa meg az elektromos vezetéket, ami áramütéshez vezethet.
10. Győződjön meg arról, hogy hornyokon keresztül nem kerül idegen test a monitor belsejébe, és a rövidzárlat vagy a tűz elkerülése érdekében akadályozza meg a folyadék kifröccsenését a kijelzőn.
11. Ha a kijelző meghibásodott, ne nyissa ki a fő tokot, és próbálja meg egyedül kijavítani. A megfelelő javításhoz és karbantartáshoz kérjen szervizt.
12. Ha a következő helyzetek fordulnak elő, húzza ki a hálózati adaptert, és a teljes javításhoz és karbantartáshoz szervizre lehet szüksége:

A. A tápkábel vagy a csatlakozó megsérült vagy elhasználódott;
B. A kijelző belsejében folyadék fröccsen;
C. A kijelző leesett vagy az LCD kijelző elromlott;
D. Ha nyilvánvaló rendellenességek lépnek fel a kijelzőn.

13. Az alkatrészek cseréje közben garantálnia kell, hogy a javítóműhely a gyártó által megadott pótalkatrészeket használja. Az alkatrészek engedély nélküli cseréje tüzet, áramütést vagy más veszélyeket okozhat.

Tartalom

1. Termék áttekintés.....3

1.1Bevezetés.....3

1.2 Termék és kiegészítők..... 3

1.3 Kijelző kapcsolat..... 5

1.4 Driver telepítés.....6

1.5 Tollhegy csere.....6

2. A termék alapművelete..... 8

2.1 A toll használata.....8

2.2 A kijelző használata.....10

2.3 OSD funkció.....10

3. Funkció beállítása..... 11

3.1 Eszközkapcsolat kérése..... 11

3.2 Munkaterület beállítása..... 11

3.3 Gyorsgombok beállítása..... 13

3.4 Toll gombok beállítása..... 14

3.5 Nyomásérzékenység beállítása.....14

3.6 Tollnyomás tesztelése..... 15

3.7 Kalibráció 15

3.8 Engedélyezze a Windows tinta funkciót..... 16

3.9 Adatok exportálása és importálása..... 16

4. Specifikációk.....17

5. Hibaelhárítás..... 18

5.1 Lehetséges hibák.....18

5.2 A FUNKCIÓKHOZ lehetséges lehetséges hibák.....18

1. Termék áttekintés

1.1 Bevezetés

Köszönjük, hogy a HUION® KAMVAS® 13 kijelzőt választotta. Ez egy hordozható asztali szintű professzionális rajzkijelző új generációja, amely nagyban javíthatja a festés és az alkotás hatékonyságát, és tele van szórakozással. Szabadon festhetsz és írhatsz, különféle vonalakat és színeket ábrázolhatsz, éppúgy, ahogy a toll írja a papírra, ami igazi sokkélményt jelent.

A KAMVAS kijelző jobb megértése és használata érdekében kérjük, olvassa el figyelmesen ezt a felhasználói kézikönyvet. A felhasználói kézikönyv csak a Windows alatt jeleníti meg az információkat, hacsak másképp nincs meghatározva, ezek az információk mind a Windows, mind a Macintosh rendszerekre vonatkoznak.

1.2 Termék és kiegészítők

1.2.1 Termék áttekintés

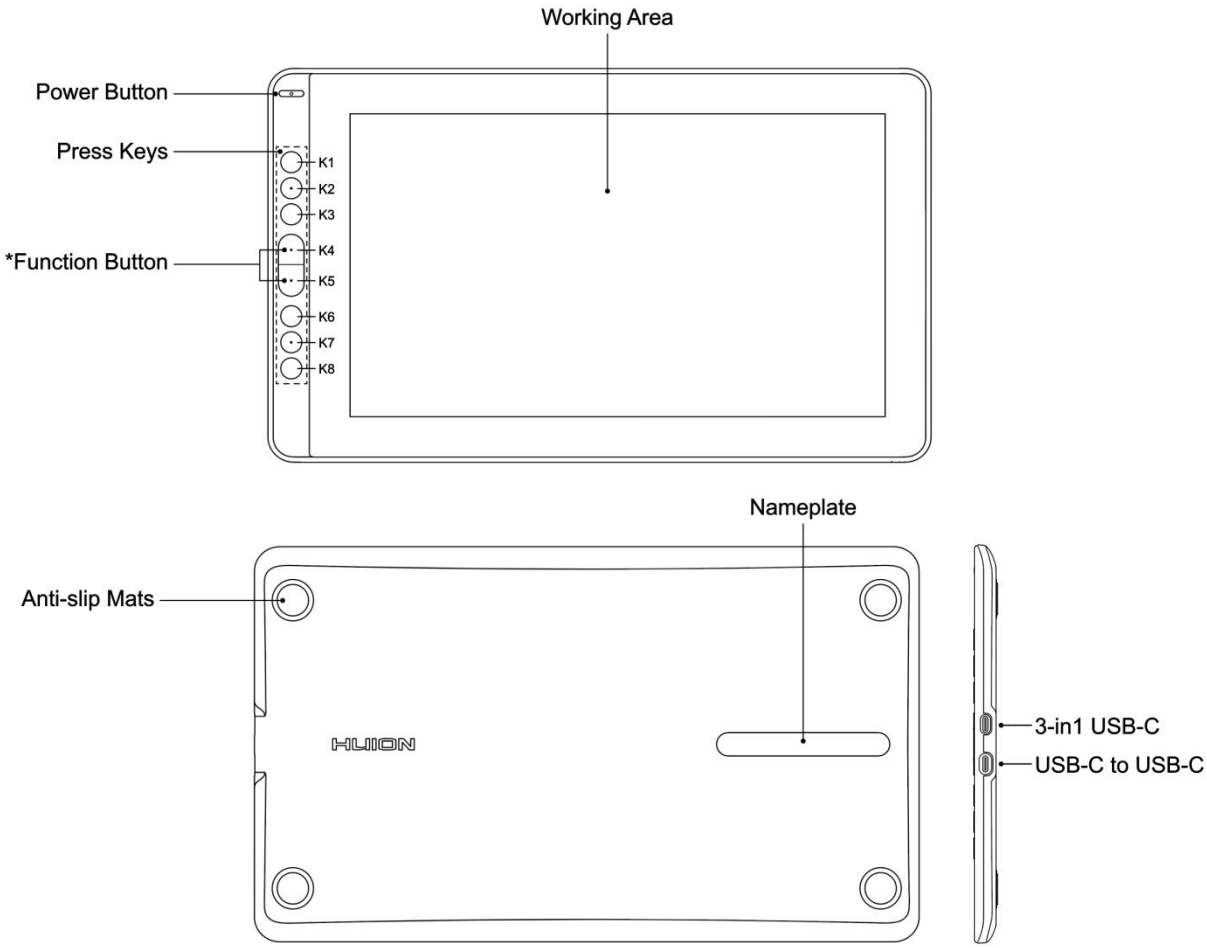

1.2.2 3-in-1 Csatlakozó kábel

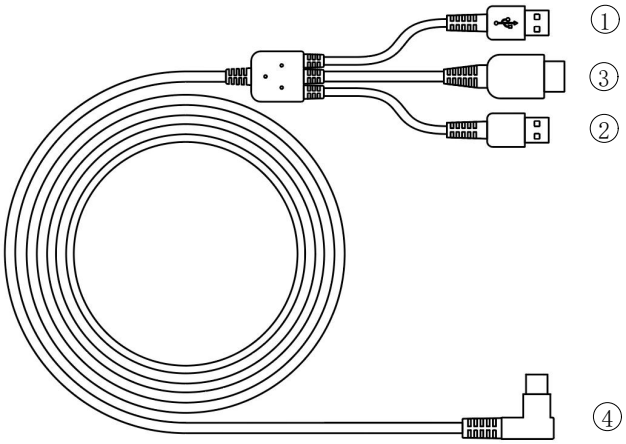

① USB ② HDMI ③ Power（Red USB Port） ④ Type-C

1.2.3 Kijelző állvány (opcionális)

Ezt kifejezetten a KAMVAS kijelzőjéhez terveztük, a szokásos módon beállíthatja a kijelző szögét, és kényelmesebbé teheti a festést és az alkotást.

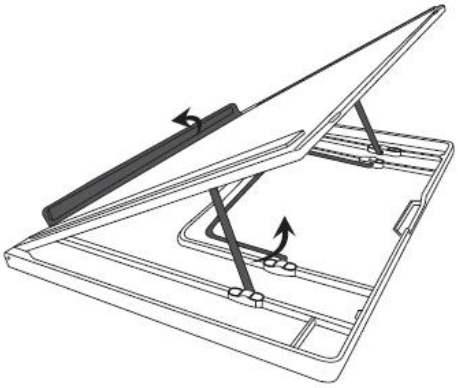

1.2.6 Egyéb kiegészítők (opcionális)

Toll

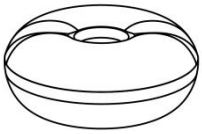

Toll tartó

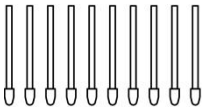

Tollhegy

Hegycsipesz

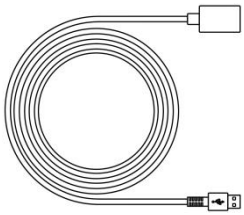

USB Extension Cable

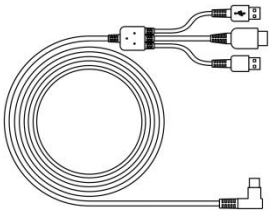

3-in-1 Cable

Állvány (opcionális)

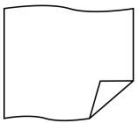

Tisztító kendő

1.3 Connected to Computer

1.3.1 Connected with 3-in-1 Cable

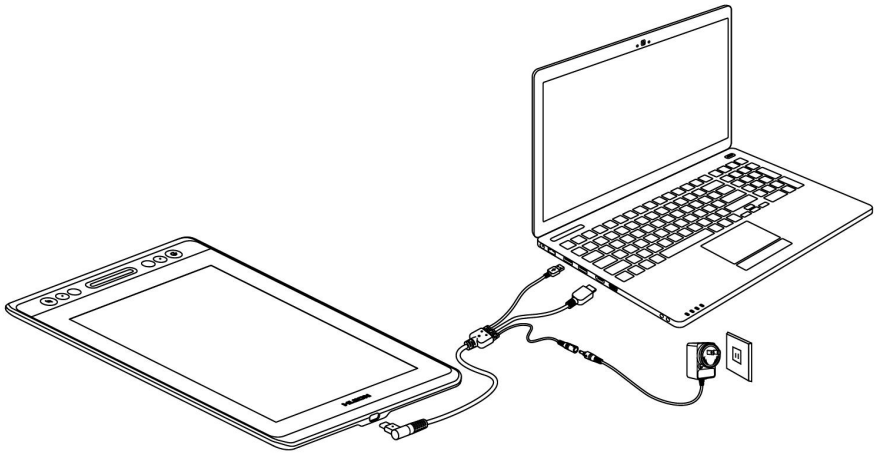

Értesítés:

Az eszközt általában akkor lehet bekapcsolni, ha a fekete USB-A kábelt csatlakoztatja a számítógépéhez. Az eszköz villogó képernyője jelezheti, hogy lemerült az akkumulátor, és ebben az esetben javasoljuk, hogy a piros USB-A kábelt csatlakoztassa egy másik USB-hez. interfész a számítógépen vagy a hálózati adapter. A hálózati adaptert nem tartalmazza a csomag, és külön költséget igényel.
A mobiltelefon tápegysége is kompatibilis.

1.3.2 USB-C - USB-C kábellel csatlakozik

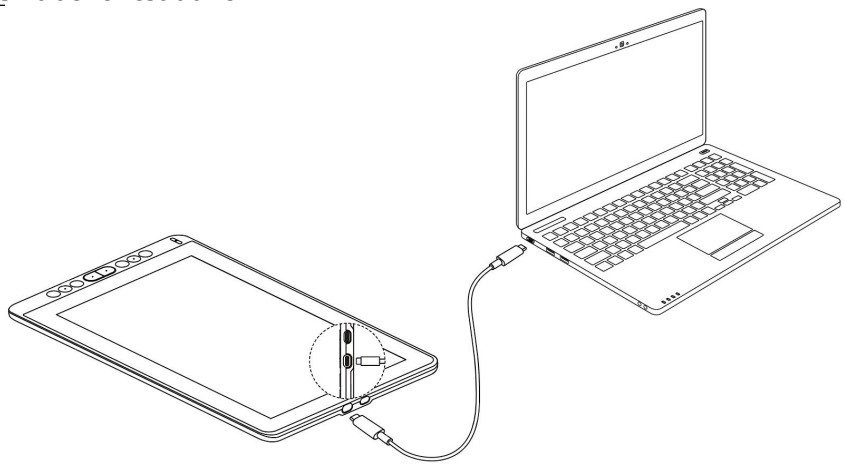

* Az USB-C - USB-C kábelt nem tartalmazza a csomag, és külön költséget igényel. Kérjük, vásárolja meg a kábelt hivatalos csatornákon keresztül, mivel testreszabott, és előfordulhat, hogy az ismeretlen forrásokból származó kábelek nem használhatók a készülékkel.

1.4 Driver Installation

1.4.1 OS Support

Windows 7 or later，macOS 10.12 or later

1.4.2 ITelepítés a Letöltés segítségével
Kérjük, töltse le az illesztőprogramot weboldalunkról: www.huion.com/download
A telepítés befejezése után megtalálhatja az illesztőprogram ikont a tálcán, ami azt jelenti, hogy az illesztőprogram telepítése sikeres volt; amikor csatlakoztatja a táblagépet a számítógéphez, az ikon színűre változik, ami azt jelenti, hogy az illesztőprogram már felismerte a táblagépet, és most már elkezdheti használni.
Értesítés:

1. Telepítés előtt el kell távolítania a hasonló termékek más illesztőprogramjait, beleértve a

a termék régi meghajtója

2. A telepítés előtt zárja be az összes grafikus szoftvert és vírusirtót, hogy elkerülje a felesleges hibákat.

1.5 Csatlakoztatás az Android telefonhoz / táblagéphez

Ahogy a fenti ábra mutatja, csatlakoztassa Android-telefonját és tollkijelzőjét USB-C-vel az USB-C USB 3.1 Gen1 kábelhez, és csatlakoztassa a toll kijelzőjét és az USB-C-vel ellátott hálózati adaptert vagy tápegységet az USB-A kábelhez.

Jegyzet:

1. Az USB-C – USB-C kábel és az USB-C – USB-A kábel nem szerepel a csomagban és külön költséget igényel. Kérjük, vásárolja meg a kábelt hivatalos csatornákon keresztül, mivel testreszabott, és előfordulhat, hogy az ismeretlen forrásokból származó kábelek nem használhatók a készülékkel.

2. A hálózati adaptert nem tartalmazza a csomag, és külön költséget igényel. A mobiltelefon tápegysége is kompatibilis.

3. Kérjük, ellenőrizze, hogy androidos telefonja támogatja-e a Dex vagy a PC módot.

1.6 Tollhegy csere

A hegy hosszú ideig tartó használat után elhasználódik, majd ki kell cserélnie egy új szárat.

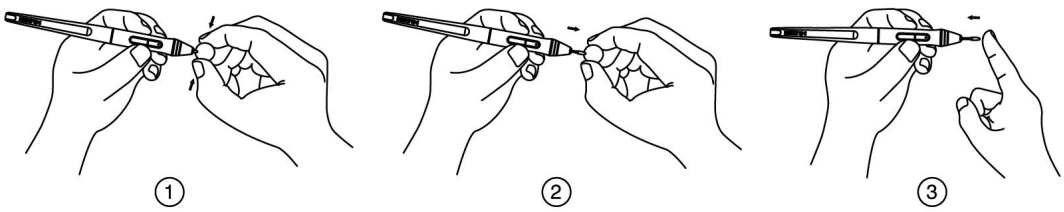

2. A termék alapművelete

2.1 A toll használata

2.1.1 Tartsa a tollat

Tartsa a tollat úgy, ahogy egy normál tollat vagy ceruzát tart. Állítsa be a markolatát úgy, hogy az oldalkapcsolót a hüvelykujjával vagy a mutatóujjával könnyen át tudja váltani. Vigyázzon, ne nyomja meg véletlenül a kapcsolót, miközben rajzol vagy pozícionál a tollal.

Megjegyzés: Ha nem használja, helyezze a tollat a tolltartóba vagy az asztalra. Ne tegye a tollat a képernyő felületére, mert ez akadályozhatja más képernyőkurzor-helymeghatározó berendezések használatát, emiatt a számítógép nem tud alvó üzemmódba lépni.

2.1.2 Helyezze a kurzort

Vigye a tollat kissé az aktív terület fölé a képernyő felületének érintése nélkül, a kurzor ennek megfelelően az új pozícióba kerül.

A kiválasztáshoz nyomja meg a toll hegyét a képernyőn. Koppintson egyszer a képernyőre a toll hegyével, vagy érintse meg a képernyőhöz elegendő nyomással a kattintás regisztrálásához.

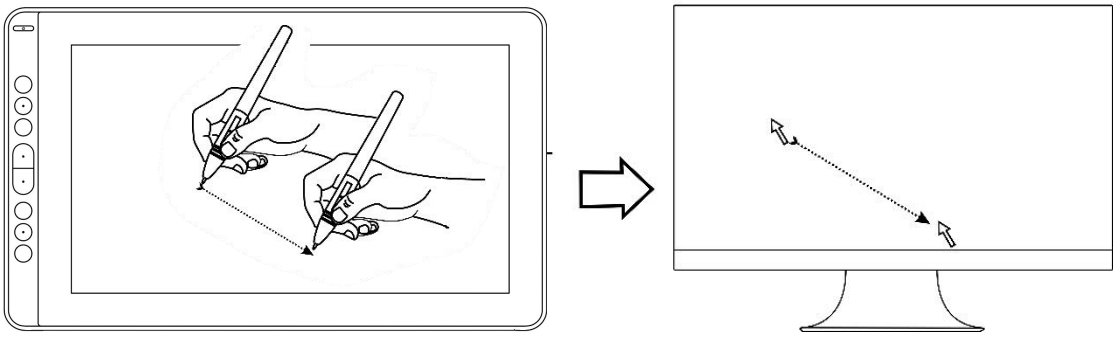

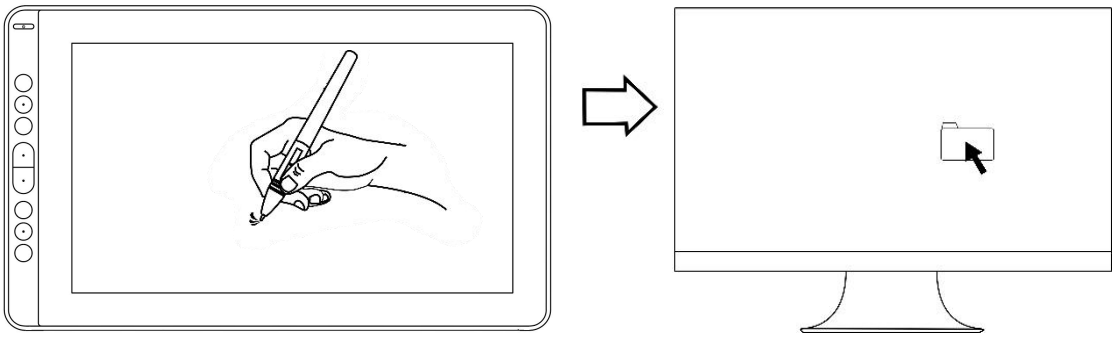

2.1.3 Click

Használja a toll hegyét, hogy egyszer megérintse a képernyőt, hogy kattintást érjen el. Koppintson a elem kijelöléséhez vagy kijelöléséhez a képernyőn, és kattintson duplán a megnyitásához.

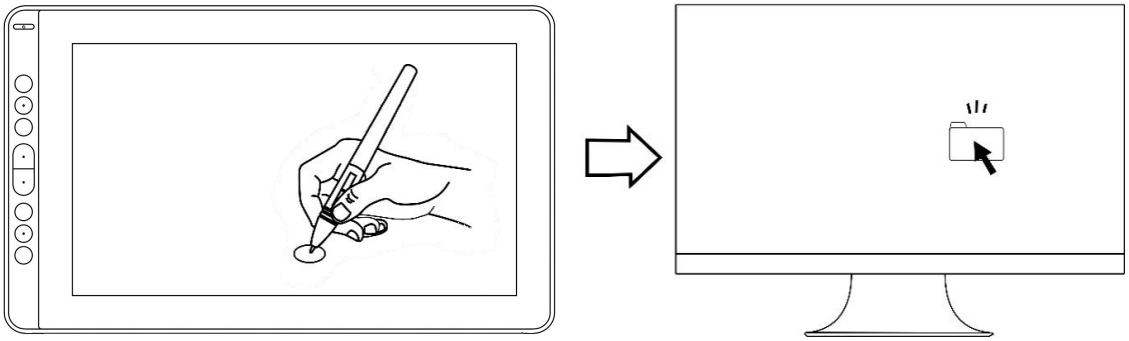

2.1.4 Mozgatás Válassza ki az objektumot, majd csúsztassa a toll

hegyét a képernyőn a mozgatáshoz.

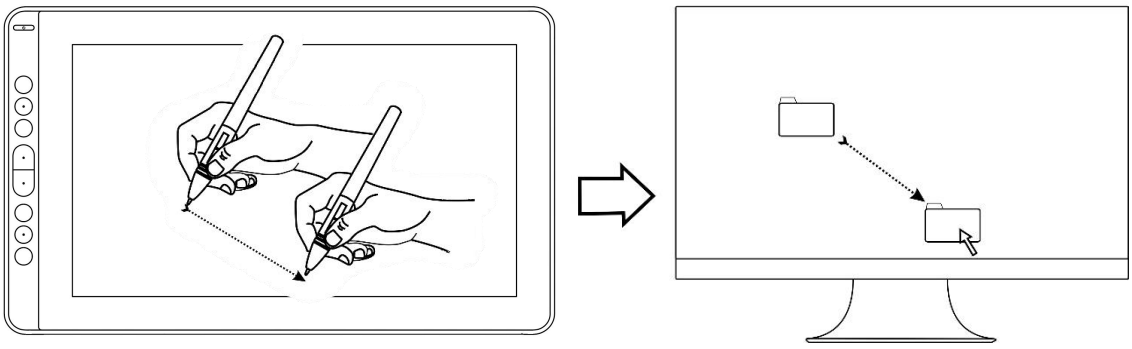

2.1.5 Használja az oldalsó gombokat

A toll oldalsó gombjai két különböző testreszabható funkcióra állíthatók be. Használhatja a gombokat, amikor a toll hegye 10 mm-en belül van a kijelző aktív területétől.
A kapcsoló használatához nem kell megérintenie a toll hegyét a kijelzőhöz.

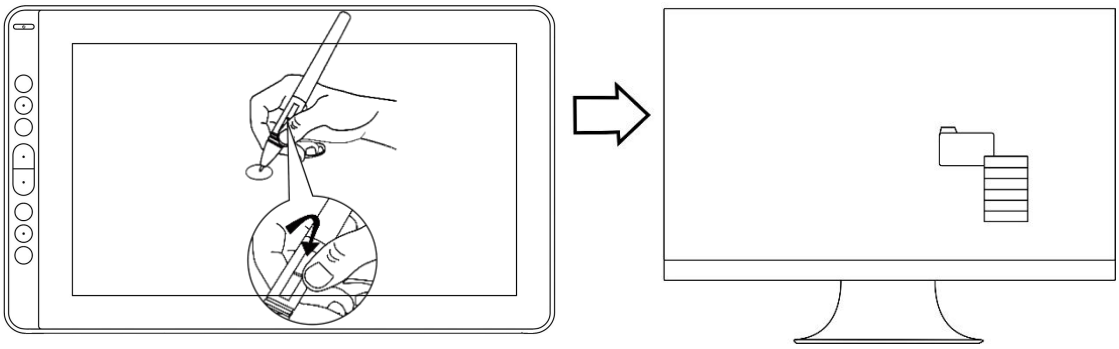

2.2 A kijelző használata

2.2.1 Főkapcsoló gomb A bekapcsológomb a digitális képernyő bal oldalán volt, használat előtt be kell kapcsolnia a főkapcsolót.

2.2.2 Nyomja meg a Keys gombot A kijelző bal felső sarkában 8 nyomógomb található, amelyek a szokásoknak megfelelően módosíthatják a funkciókat, így javítva a munka hatékonyságát.

2.3 OSD funkció

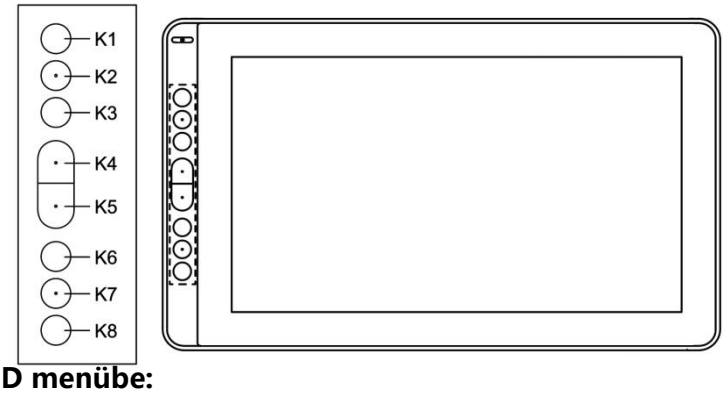

Belépés az OSD menübe:

1. Nyomja meg a K4 és K5 gombot körülbelül három másodpercig, amíg az OSD menü meg nem jelenik, és közben a jelző zölden villog. A K2 K3 és a K6 K7 funkciója OSD funkcióvá válik.

2. A menüben a K2 K3 K6 K7 funkciója a következő lesz:

K2 AUTO: A menübe lépés előtt az automatikus beállítás.

A menübe lépés után a funkció visszatér az előző menübe.

K3 MENU: Nyomja meg a menü előhívásához, miután belépett a menübe, annak funkciója megerősítésre kerül.

K7 -: A menübe lépés után a funkciója le / balra / csökken.

K6 +: A menübe lépés után a funkciója fel / jobbra / növekszik.

Exit OSD Menu:

3.Nyomja meg ismét a K4 & K5 gombot körülbelül három másodpercig, amíg az OSD menü eltűnik, a K2 K3 funkciója a K6 K7 funkció újra a parancsikon funkcióvá válik.

3. Funkció beállítás

3.1 Eszközkapcsolat kérése

1.1. A készülék leválasztva: A kijelző nem csatlakozik a számítógéphez.

2.2. Csatlakoztatott eszköz: A kijelző már csatlakozott a számítógépéhez..

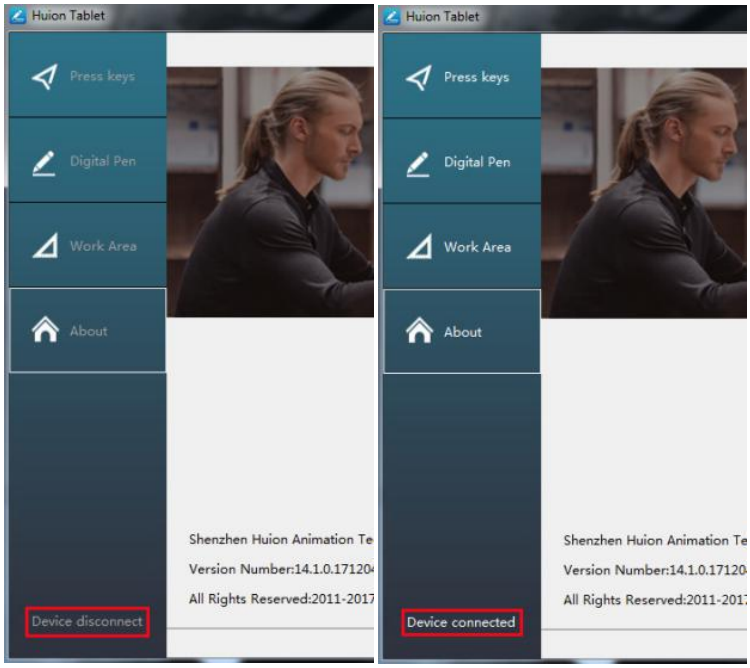

3.2 Munkaterület beállítása

3.2.1 Több monitor használata

Ha a KAMVAS kijelzőt és más monitorokat ugyanabban a rendszerben használják, a képernyő kurzor mozgatása a szokásos kijelzőn a rendszer konfigurációjától függ. Ha a másodlagos kijelző tükrözött módú kapcsolat, akkor ez a kijelző és egy másik monitor pontosan ugyanazt a képet és a kurzor mozgását jeleníti meg. Ha kibővített megjelenítési módban van, akkor az illesztőprogramon be kell állítania a kijelzőt arra, hogy a KAMVAS a képernyő melyik részét fogja térképezni.

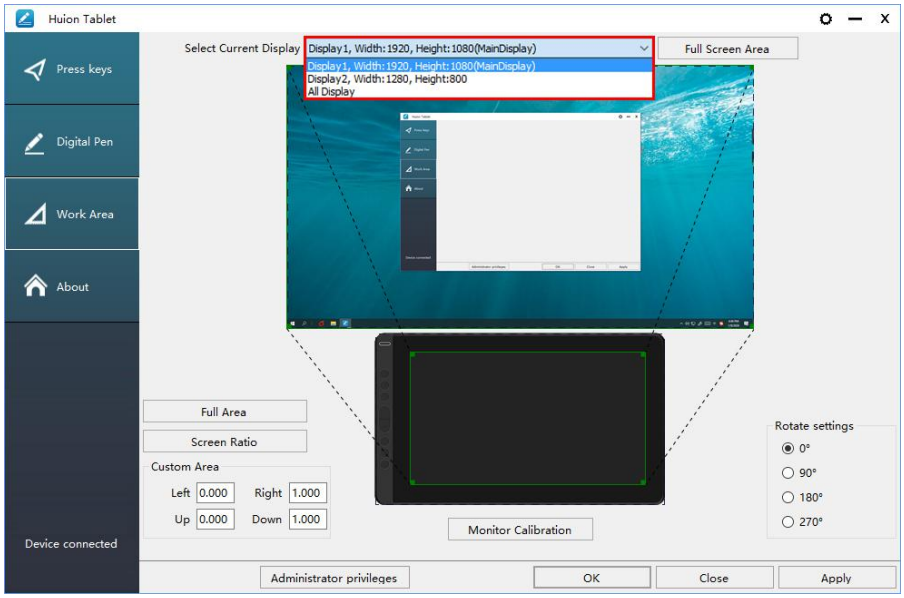

3.2.2 Munkaterület beállítása

Határozza meg azt a megjelenítési területet, amely a képernyő területéhez lesz hozzárendelve.

1. Teljes terület: a kijelző teljes aktív területe. Ez az alapértelmezett beállítás.
2. Ugyanaz az arány az LCD-vel.
3. Testreszabási terület: 1.> Adja meg a koordináta értékeket. vagy2>. Húzza az előtér grafikájának sarkát a képernyő területének kiválasztásához.

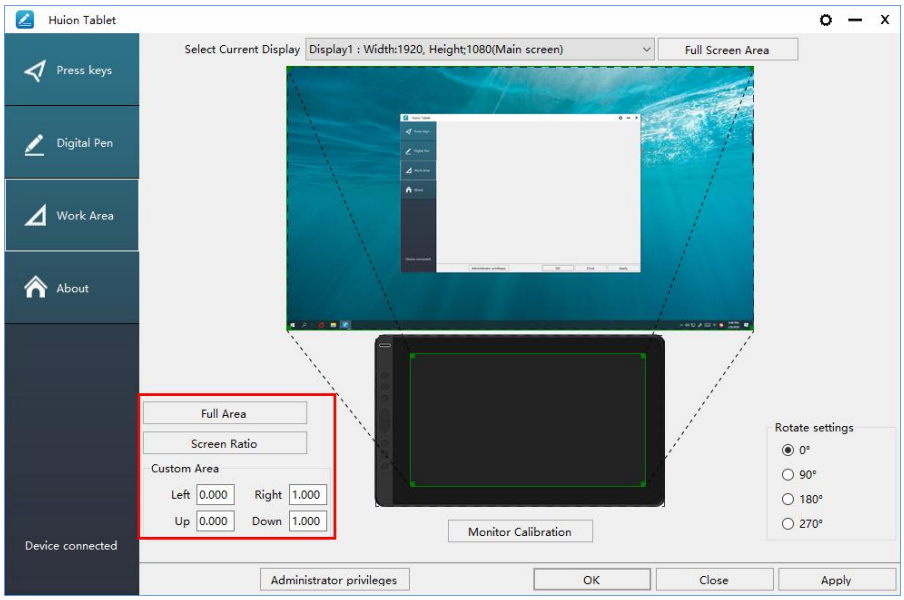

3.2.3 A munkaterület forgatása

A kijelző irányának megváltoztatásával, hogy alkalmazkodjon a bal és a jobb kéz működéséhez. Négy irányt választunk.

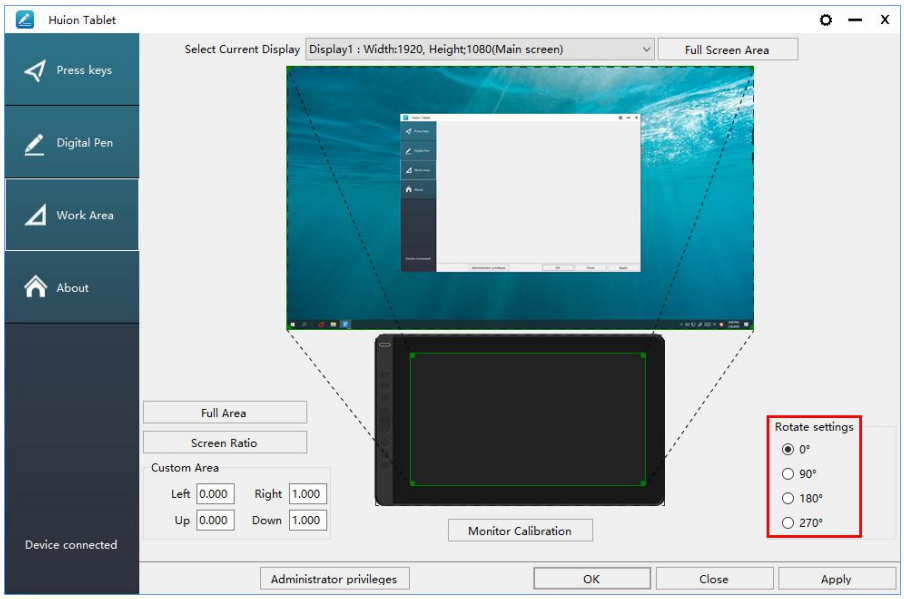

3.3 Gyorsgombok beállítása

Alapértelmezett beállítás: Vigye a kurzort a gombra, vagy kattintson a gomb ikonjára a nyomógombok alapértelmezett értékeinek megtekintéséhez

Testreszabott nyomógombok: Válassza ki az elérni kívánt funkciót az előugró párbeszédpanelen, majd a hatálybalépéshez kattintson az ALKALMAZÁS vagy az OK gombra.

Érintősáv: csúsztathat felfelé és lefelé a zoom funkció eléréséhez.

A gomb megnyomásának engedélyezése / letiltása: Jelölje be / törölje a „Nyomógomb engedélyezése" jelölőnégyzetet.

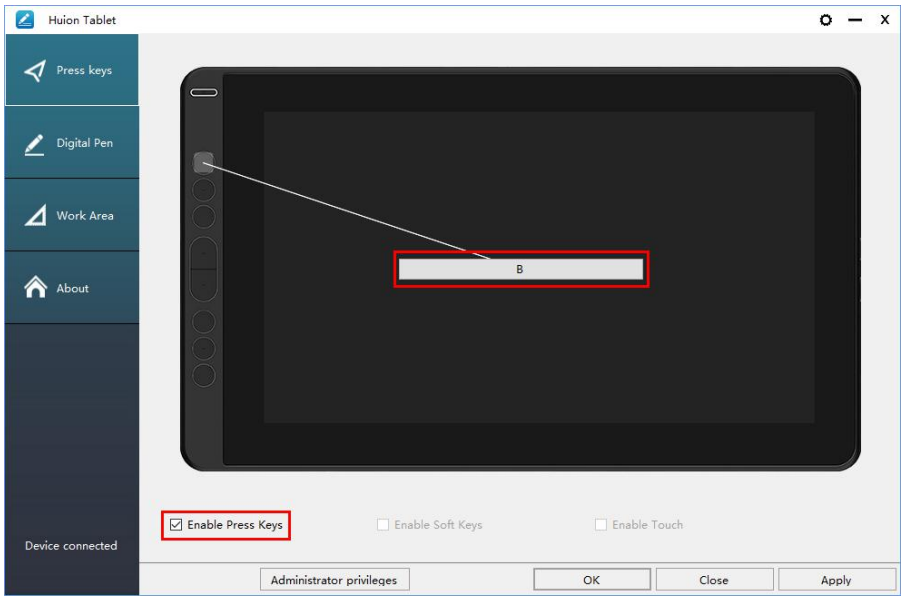

3.4 Toll gomb beállítása

Az előugró párbeszédpanelen válassza ki az elérni kívánt funkciót, majd a hatálybalépéshez kattintson az ALKALMAZÁS vagy az OK gombra.

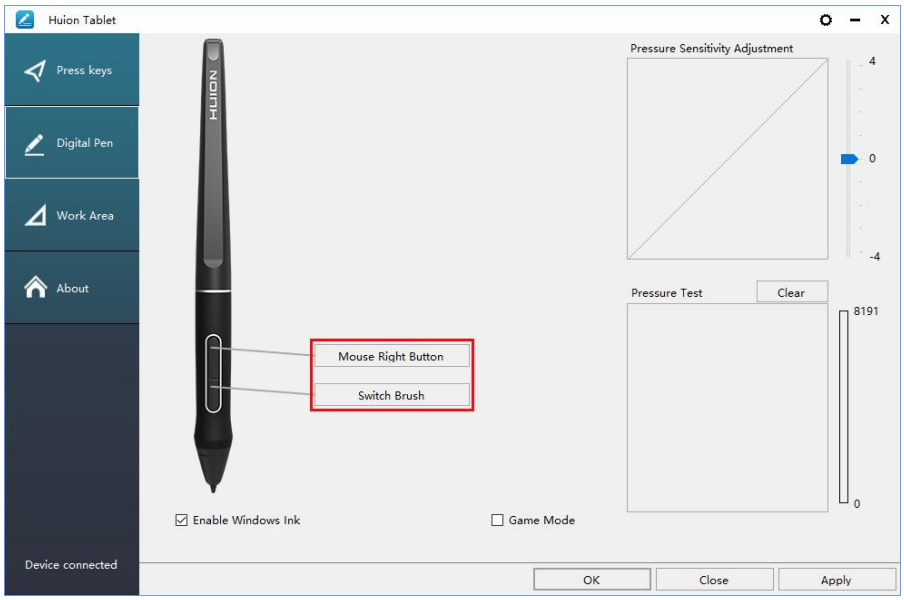

3.5 Nyomásérzékenység beállítása

A nyomásérzékenység a csúszka felfelé és lefelé húzásával változik, minél kisebb az érték, annál érzékenyebb a nyomás.

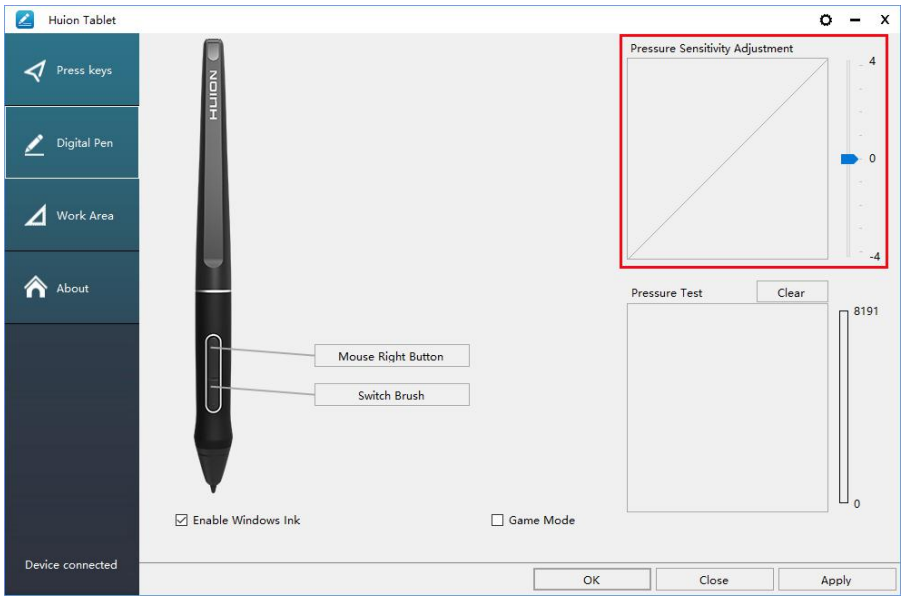

3.6 Tollnyomás tesztelése

A nyomásszint teszteléséhez fokozatosan nyomást gyakorolhat a képernyőn lévő ceruzára. Kattintson a „Törlés” gombra az összes tinta törléséhez.

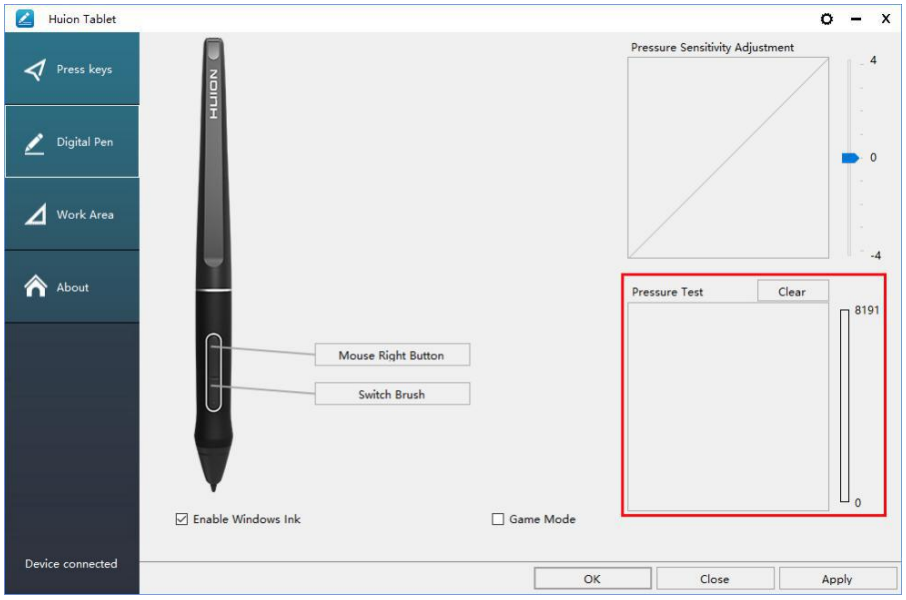

3.7 Kalibráció

Képernyő kalibrálása: Kattintson a kereszt középpontjának a képernyőn megjelenő piros pontjára a kalibrálás befejezéséhez.

Gyári beállítások visszaállítása: A gyári beállítások visszaállításához kattintson az "Alapértelmezett visszaállítás" gombra. Kalibrálás törlése: Kattintson a "Kalibrálás törlése" elemre, vagy nyomja meg az ESC gombot a billentyűzeten a kalibrálás törléséhez.

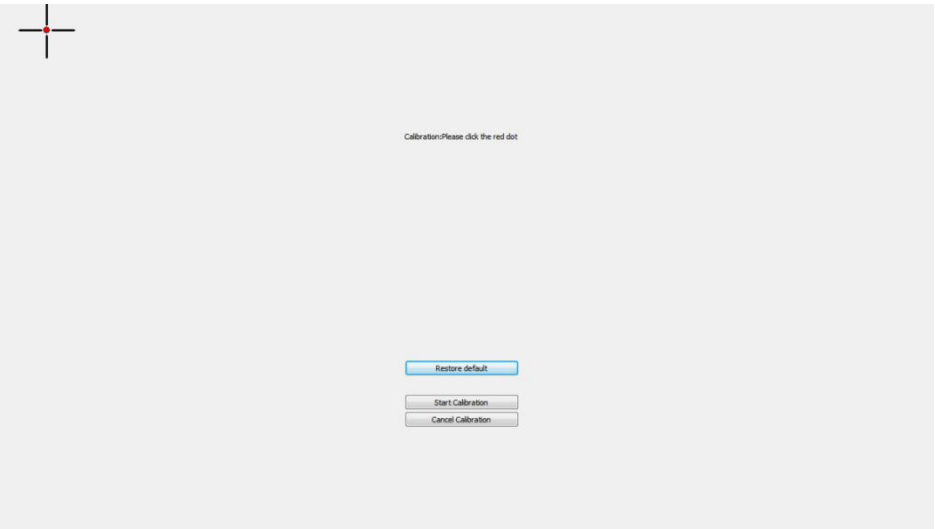

3.8 Engedélyezze a Windows tinta funkciót

A Microsoft Windows kiterjedt támogatást nyújt a tollbevitelhez. A toll funkciókat támogatják, például a Microsoft Office 、 Windows Journal 、 Adobe Photoshop CC 、 SketchBook 6 és így tovább.

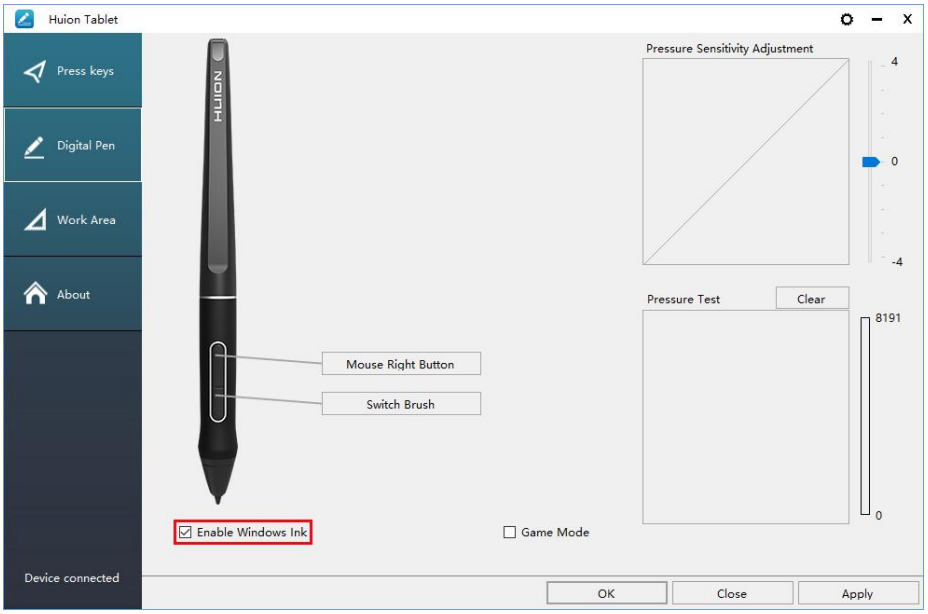

3.9 Adatok exportálása és importálása

Az illesztőprogram támogatja a termék testreszabott konfigurációs adatainak exportálását és importálását, ami kényelmes a különböző szoftverek használatához és az ismételt beállítások elkerülése érdekében.

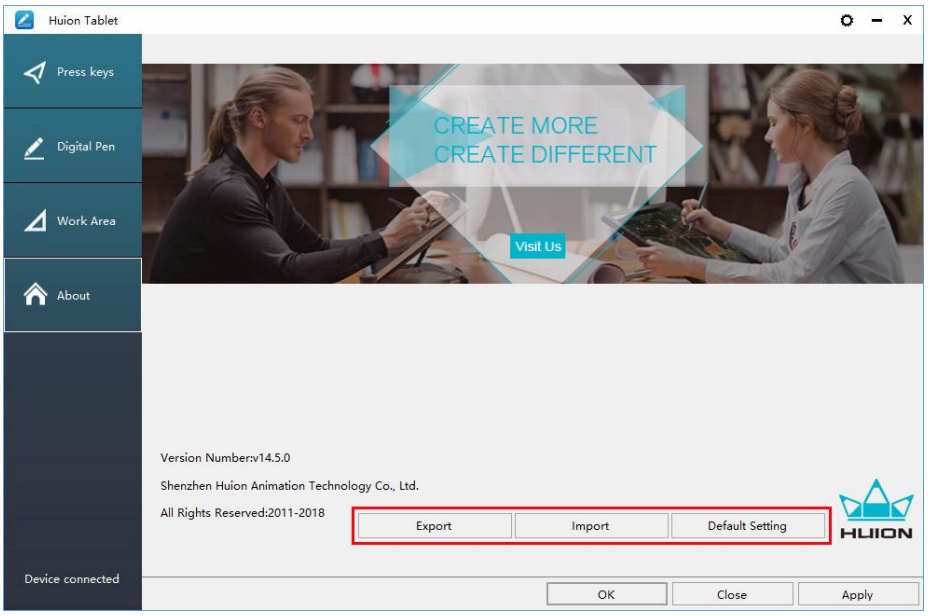

4. Specifikációk

Model		GS1331
Screen	Panel mérete	13.3 inch
	Felbontás	1920 x 1080(16:9)
	LCD Type	IPS LCD
	Aktív terület	293.76 × 165.24 mm
	kontraszt arány	1000:1
	Fényerősség	220 cd/m^2
	Válaszidő	25 ms
	Nézet szöge	89°/89°(H)/89°/89°(V) (Typ.)(CR > 10)
	Gamut	120% sRGB
	Display Color	16.7 M(8bit)
Touch	Touch Type	Passive Electromagnetic Resonance
	Felbontás	5080 LPI
	Nyomásszint	8192
	Pontosság	±0.5 mm(Center), ±3 mm(Corner)
	Magasság érzékelése	10 mm
	Jelentési arány	266 PPS
Pen	Model	PW517
	Dimension	163.7 x Φ14.3 mm
	Gombok	Two Customized Press Key
General	Kimeneti feszültség	5V 2A
	Video Interface	USB-C(3-in-1 Cable) & USB-C (USB 3.1)
	Press Key	8 Customized Press Key
	Dimension	366.5 x 217.4 x 11.8mm
	Nettó tömeg	0.98 kg(without stand)
	Állítható állvány	Két szintes állvány (opcionális)
	OS Support	Windows 7 or later, macOS 10.12 or later

5. Hibaelhárítás

5.1 A DISPLAY-hez kapcsolódó lehetséges hibák

Kóros jelenségek	Lehetséges megoldások
Az áramjelző nem villogh	* Ellenőrizze, hogy a kábel be van-e kapcsolva *Ellenőrizze az aljzatot és az áramellátást
Nincs megjelenítés a képernyőn	1. 1. Ellenőrizze, hogy be van-e kapcsolva. 2. 2. Helyesen csatlakoztassa a 3 az 1-ben kábelt. 3. 3. Ha a kijelzőt laptophoz csatlakoztatja, ellenőrizze, hogy a kijelző a megfelelő megjelenítési módban van-e: kiterjesztés vagy másolás mód. 4. 4. Ellenőrizze, hogy az oldalsó jelző zöld színű-e, ha nem, ez azt jelenti, hogy nincs jel. Kérjük, indítsa újra a számítógépet, vagy csatlakoztassa újra a kábelt. 5. 5. Megszakadt vagy meghajlott a jelvezeték Ha igen, kérjük, cserélje ki a jelvezetéket.
A képek elmosódtak	Kérjük, állítsa be a kijelző felbontását 1920 x 1080 képpontban.
Színek hiánya	Ellenőrizze, hogy a jelzővezeték csapjai nincsenek-e behajlítva vagy elszakadva.
Kromatikus aberráció van	Mivel a regionális színhőmérséklet eltér, ezért a kromatikus aberráció normális jelenség.
Képek jitter vagy hullámzó képek jelennek meg	Valószínűleg vannak olyan elektromos berendezések a közelben, amelyek elektronikus interferenciát okoznak.

5.2 A FUNKCIÓKHOZ kapcsolódó lehetséges hibák

Kóros jelenségek	Lehetséges megoldások
A toll nem működik, és nincs nyomás a grafikus szoftverben	1. Ha az illesztőprogram sérült vagy nincs megfelelően telepítve, kérjük, távolítsa el az illesztőprogramot, majd telepítse újra. 2. Indítsa újra a számítógépet. 3. Próbálja meg újra behelyezni az USB-kábelt.
A kurzor mozgása rendellenes	Helyezze vissza az USB-kábelt, vagy indítsa újra a számítógépet.
A toll oldalsó gombja nem működik	Az oldalsó gomb megnyomásakor győződjön meg arról, hogy a hegy nem érintette az üveg felületét, és a hüvely és a felület közötti távolság 10 mm-en belül van
A hegy és a kurzor között eltérés van	Próbálja ki a kalibrálást

6. Szolgáltatás utáni kapcsolatfelvétel

SHENZHEN HUION ANIMATION TECHNOLOGY CO.,LTD.

Building 28, Quarter 4, HuaiDeCuiGang Industrial Park, Fuyong Street, Bao'an District, Shenzhen, 518106, China

Note: Information in this manual is subject to change without further notice.
For more information, please contact us with our email: service@huion.com
Or go to our website (www.huion.com) to get the latest driver and user manual.