XP-PEN

Graphic Pen Tablet

Star G640S Manual

Windows 10, 8, 7 and Mac 10.10 or above

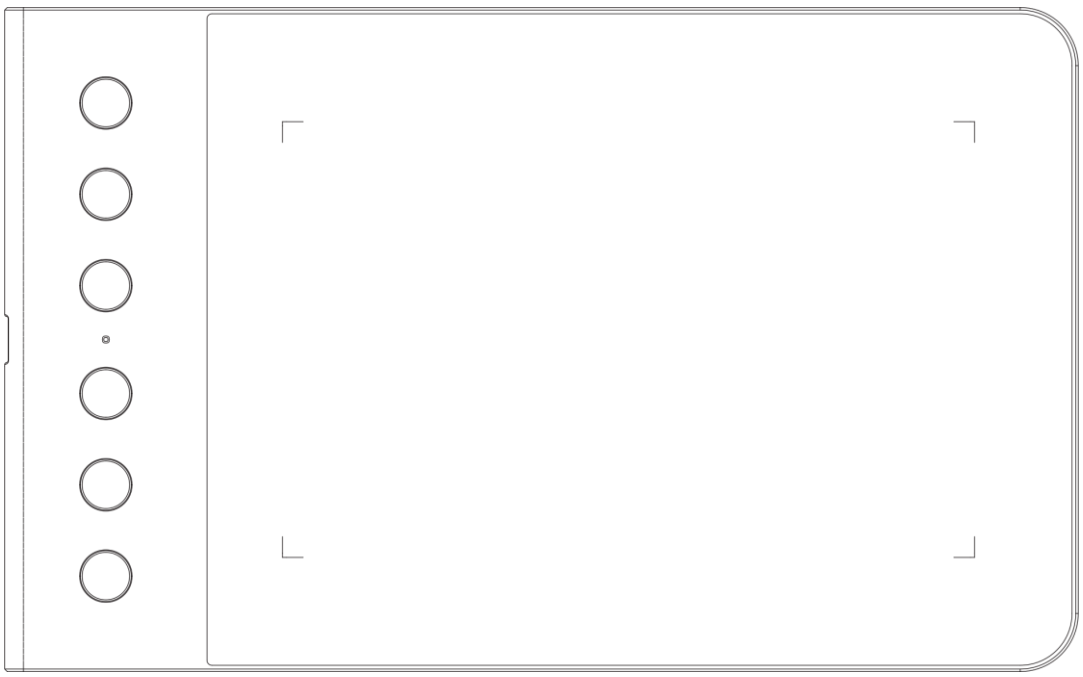

www. xp-pen. com

Biztonsági intézkedések

Ez a kézikönyv a következő szimbólumokat használja annak biztosítására, hogy az XP-PEN táblagépet megfelelően és megfelelően használják
biztonságosan. Feltétlenül olvassa el és tartsa be a biztonsági előírásokat.
Ne használja ezt a terméket olyan vezérlőrendszer területén, amely magas fokú biztonságot igényel és megbízhatóság.
, egy ilyen rendszerben ez a termék negatívan befolyásolhatja más elektronikus eszközöket, és lehet meghibásodás ezen eszközök hatása miatt.
Kapcsolja ki a tápfeszültséget olyan területeken, ahol tilos az elektronikus eszközök használata.
Kapcsolja ki a tápellátást a táblagépen, ha repülőgép fedélzetén vagy bármely más helyen használja
az elektronikus eszközök használata tilos, különben negatívan befolyásolhatja a többi elektronikus eszközt a terület.
Húzza ki az USB csatlakozót a termékből, és kapcsolja ki a készüléket.
Tartsa távol a terméket csecsemőktől és kisgyermekektől.
A modul tartozékai fulladásveszélyt jelenthetnek a kisgyermekek számára. Tartson meg minden tartozékot távol a csecsemőktől és a kisgyermekektől.

VIGYÁZAT

Ne helyezze a terméket instabil felületekre.
Kerülje a termék instabil, megdőlt felületekre vagy a túlzott terhelésnek kitett helyre történő elhelyezését rezgések. Ez a tabletta felhalmozódását vagy felszínének ütközését okozhatja, ami károsodást és / vagy károsodást okozhat
a tabletta hibás működése.
Ne helyezzen nehéz tárgyakat a termék tetejére.

Ne helyezzen nehéz tárgyakat a termékre. Ne lépjen rá, és ne tegye rá a testsúlyát
termék, mivel ez kárt okozhat.
Kerülje az XP-Pen tabletta extrém magas vagy alacsony hőmérsékletű expozícióját.

„Ne tárolja ezt a terméket olyan helyeken, ahol S ℃ vagy 40 ℃ felett van. Kerülje a helyeket a túlzott hőmérséklet-ingadozások. Ez károsíthatja a terméket és alkatrészeit.
Ne szerelje szét

Ne szerelje szét és ne módosítsa a terméket. Ha így tenné, hő, tűz vagy áramütés érheti
és sérülés. A termék szétszerelése érvényteleníti a garanciát.
A tisztításhoz ne használjon alkoholt

Soha ne használjon alkoholt, hígítót, benzolt vagy más ásványi oldószert, amely elszíneződhet és okozhat a termék romlása.
Ne tegye ki víznek

Vigyázzon a vízre és minden olyan folyadékra, amely a tabletta közelében lehet. Víz vagy folyadék hatásának lehet
károsíthatja a terméket.

VIGYÁZAT

Kerülje a fémtárgyak és különösen a mágneses tárgyak tablettára helyezését.
Ha fémes és / vagy mágneses tárgyakat helyez a termékre működés közben, meghibásodást vagy maradandó károsodás.
Ne nyomja meg a tollat kemény tárgyak ellen.
Ha a tollat kemény tárgyak ellen éri, károsíthatja a tollat.
Kerülje a toll túl szoros megfogását, és NE használjon túl nagy súlyt / nyomást az Express Key-n
gomb és toll.
Az érintőtoll nagy pontosságú eszköz. Kerülje az Express Key túl szoros nyomását
gombot, és tartsa távol az esetleges tárgyakat, hogy ne takarja el a tollat, hogy elkerülje az esetleges sérüléseket. Tartsa távol az injekciós tollat
magas por, szennyező anyagok vagy bármilyen részecske részéről, amely hatással lehet vagy károsíthatja az injekciós tollat.

Korlátolt felelősség

(1) Az XP-Pen semmilyen esetben sem felelős a tüzek vagy földrengések, köztük a következők miatt okozott károkért
azokat, amelyeket harmadik felek okoznak, valamint azokat, amelyek a felhasználók visszaéléséből, visszaéléséből vagy elhanyagolásából erednek.
2. Az XP- Pen semmilyen esetben sem felelős messze eső károkért, ideértve, de nem kizárólag, az elvesztését az üzleti jövedelem, az üzleti tevékenység megszakadása, korrupció vagy adatvesztés
a termék megfelelő használata vagy elmulasztása.

A Pen semmilyen esetben sem felelős a jelen kézikönyvben nem dokumentált felhasználásokból eredő nagy károkért.
A Pen semmilyen esetben sem felelős a másikkal való kapcsolattól való túlzott dámaért vagy meghibásodásért eszközöket vagy harmadik fél használatát!

Tartalom

I. A termék áttekintése Áttekintés
Munkaterület

II. Stylus
Áttekintés
Tollhegy cseréje

III. Illesztőprogram telepítése
Windows
Mac

IV. Illesztőprogram-beállítások
felhasználói felület Windows
Mac

V. Illesztőprogram eltávolítása
Windows Mac

VI. GYIK

{ I. Termék áttekintés }

Áttekintés

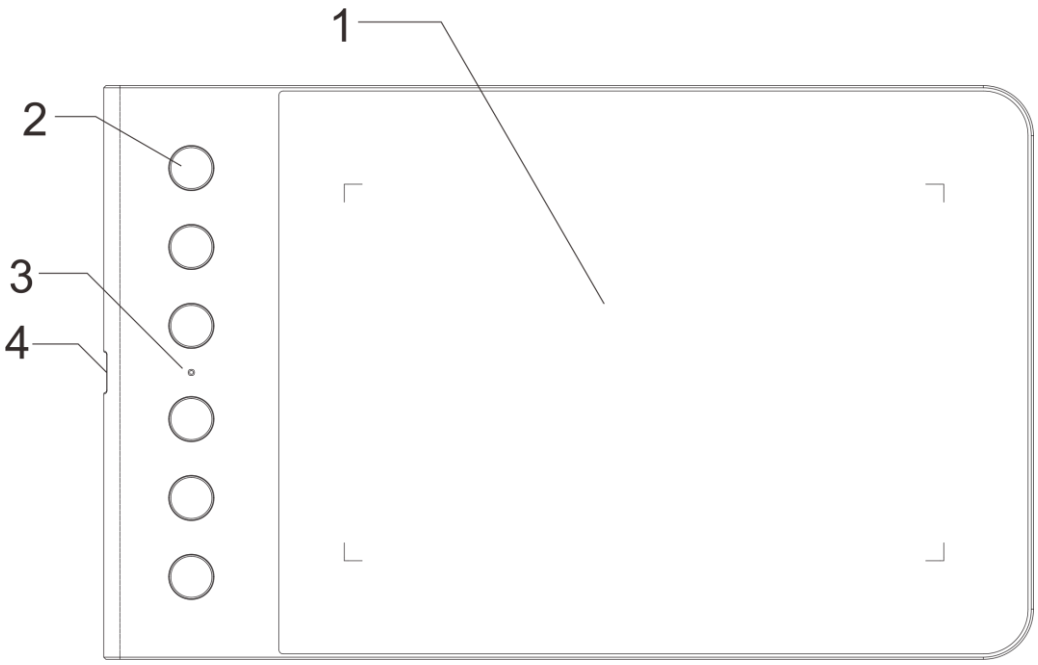

Image 1-1: Overview

(1) Aktív felület
(2)Gyorsbillentyűk

(3) Állapotjelző lámpa
a. Villog: A ceruza hatótávolságon belül van, de nem érinti a munkaterületet.
b. Szilárd: A toll érintkezik a munkaterülettel.
e. Nincs fény: Az érintőceruza kívül esik az érzékelési tartományon.
(4) USB csatlakozó

Active area

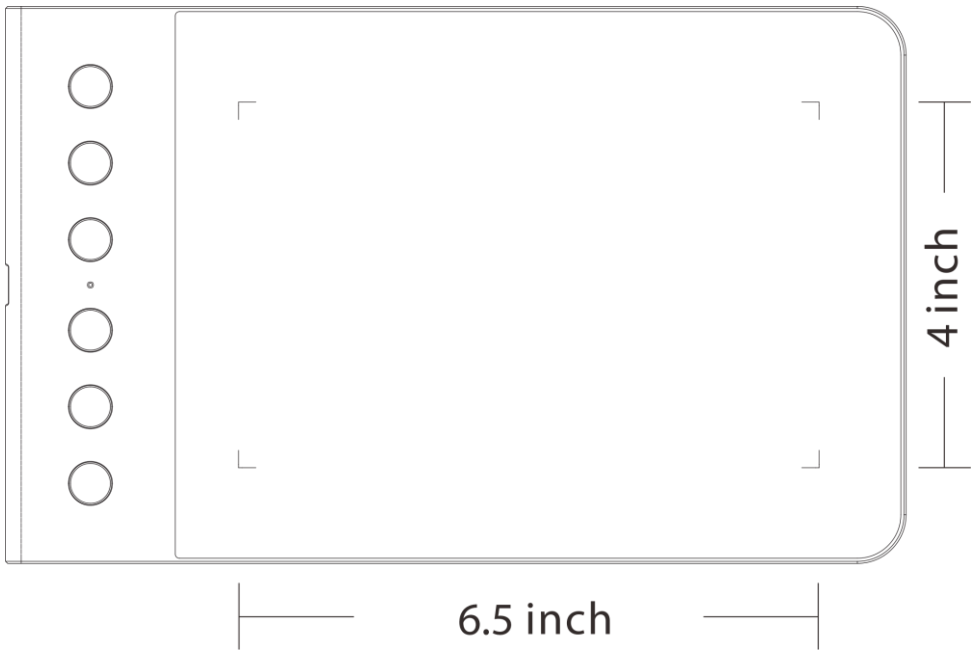

Image 1-2: Active area

{ II. Stylus }

Áttekintés

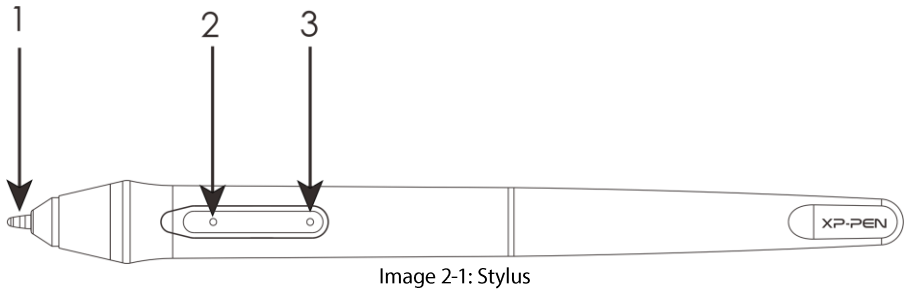

Image 2-1: Stylus

(1) Tollhegy
(2) Hordó gomb 2
(3) Hordó gomb 1

MEGJEGYZÉSEK:
a. A hordógomb funkciói testreszabhatók a tablet illesztőprogramjának beállításaiban.
b. A Stylus nem használ akkumulátort, és nem igényel töltést.

Tollhegy cseréje
(1) A mellékelt tollkapocs (2) segítségével tolja ki a toll hegyét a toll tollából. telepítse az újat
tollhegy ugyanúgy, ahogy kihúzta a régi hegyet (3). Tolja a toll hegyét a toll tollába

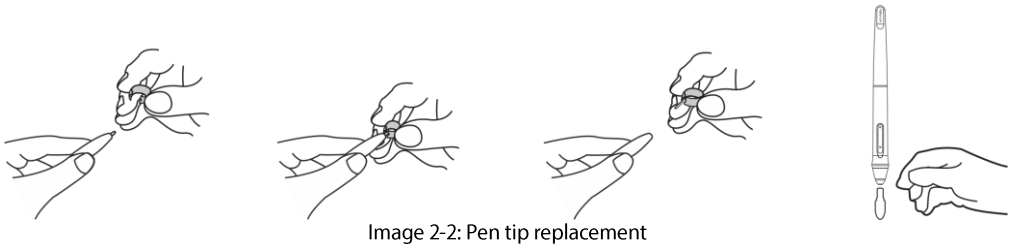

Image 2-2: Pen tip replacement

III. Driver telepítés

Támogatott operációs rendszerek:
Windows 10, 8 vagy 7
Mac OS X 10.10 vagy újabb

MEGJEGYZÉSEK
(1) Tiltson le minden víruskereső vagy tűzfal szoftvert, és zárjon be minden nem alapvető háttérszoftvert a telepítés megkezdése előtt. Egyes szoftverek, például a OneDrive és a Dropbox monopolizálódhatnak fontos fájlokat, és megakadályozzák a sikeres telepítést. Windows számítógépeken ellenőrizze a rendszertálcát a képernyő jobb alsó sarkában, és zárjon be minden olyan szoftvert, amely nem kapcsolódik a számítógép hardveréhez.
(2) Távolítsa el a meglévő táblagép-szoftvert, mielőtt megpróbálja telepíteni a G640S illesztőprogramot. Egyéb táblagép-illesztőprogramok ütközhetnek a G640S illesztőprogrammal, vagy teljesen megakadályozhatják a telepítést.
(3) A legfrissebb illesztőprogram-verziót letöltheti az XP-Pen webhelyéről (www.xp-pen.com). ha te választhatja az illesztőprogram letöltését a webhelyről, előtte mindenképpen vonja ki a ".zip" fájl tartalmát ".exe" vagy ".pkg" futtatása.

Windows

(1) Csatlakoztassa a G640S készüléket a számítógépéhez a mellékelt USB-kábel segítségével.
(2) Kérjük, töltse le a G640S legújabb illesztőprogramját weboldalunk támogatási részéből, www.xp-pen.com (2). Bontsa ki a ".zip" fájl tartalmát, mielőtt futtatja az ".exe" fájlt.
(3) A sikeres telepítés után az illesztőprogram ikonja ((2f) megjelenik a tálcán és az asztalon. Ha az ikon nem

Mac

(1) Csatlakoztassa a G640S készüléket a számítógépéhez a mellékelt USB-kábel segítségével.
(2) Kérjük, töltse le a G640S legújabb illesztőprogramját weboldalunk támogatási részéből, www.xp-pen.com (3). Bontsa ki a ".zip" fájl tartalmát a ".pkg" futtatása előtt.

Image 3-1: Mac driver

. **(4) Ha bejön az alábbi hibaüzenet, kérjük, hajtsa végre a következő lépéseket.**

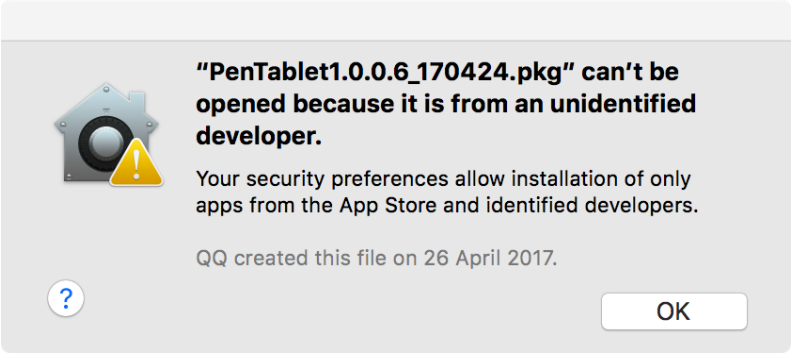

Image 3-2: Unidentified developer

a. Open "System Preferences," then "Security & Privacy".

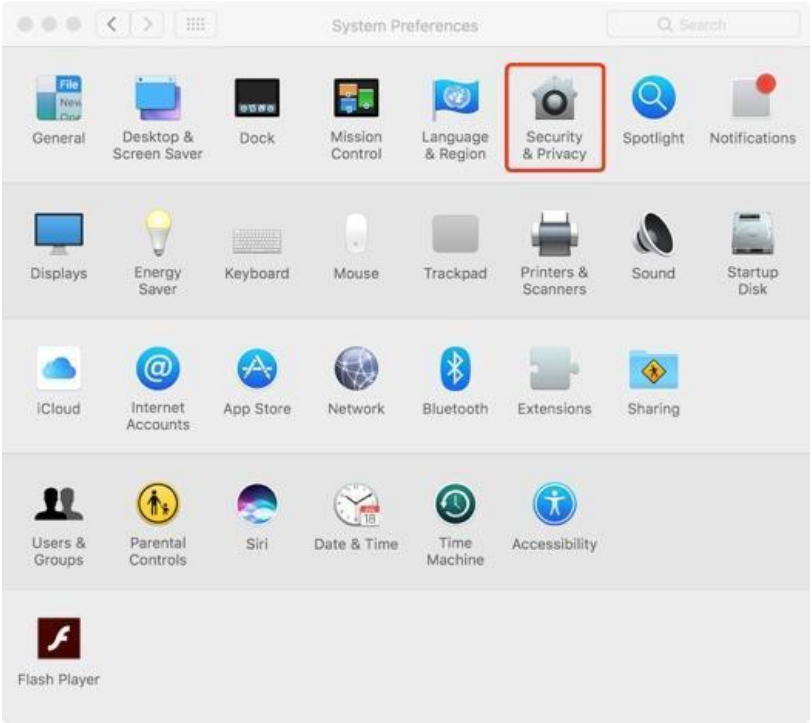

Image 3-3: Security & Privacy

b. Click "Open Anyway" button.

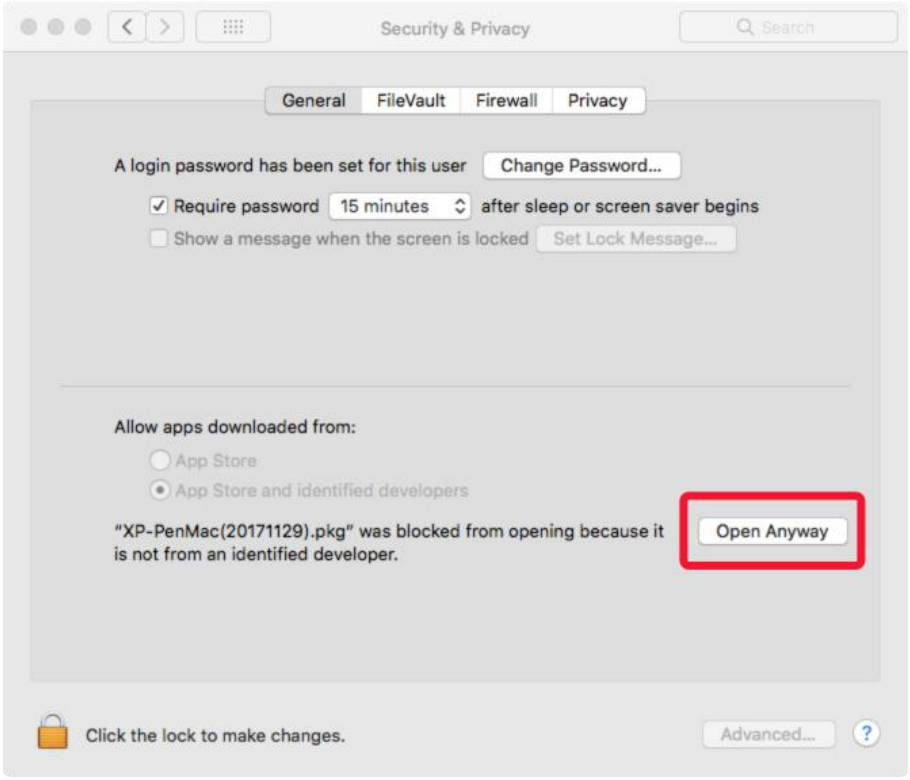

Image 3-4: Open Anyway

c. Input your username and password, then click "Unlock."

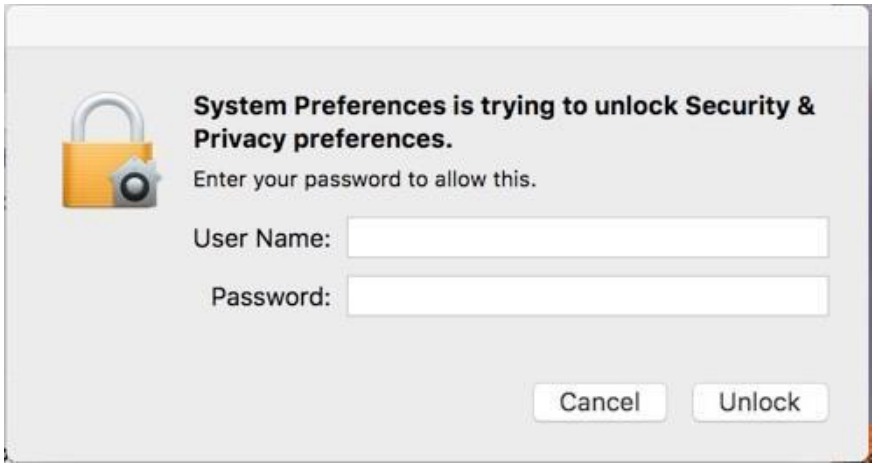

Image 3-5: Password

IV. Illesztőprogram-beállítások felhasználói felület

Megjegyzések:

a). A G640S gyorsbillentyűit úgy tervezték, hogy az amerikai angol billentyűzetekkel működjenek. Előfordulhat, hogy a billentyűk nem működnek
helyesen a többi billentyűzet nyelvével.
b). Alapértelmezés szerint a G640S express billentyűk a Photoshop standard billentyűparancsaihoz vannak hozzárendelve. Kulcsok
testre szabható, hogy hatékonyan működjön más szoftverekben.

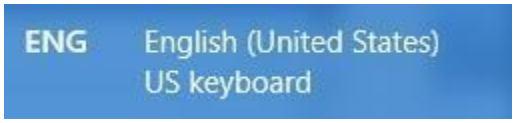

Image 4-1. Keyboard

Windows

A G640S illesztőprogram-beállításai kétféleképpen nyithatók meg:

Kattintson duplán az illesztőprogram ikonjára (GI) a tálcán vagy az asztalon.
Driver UI

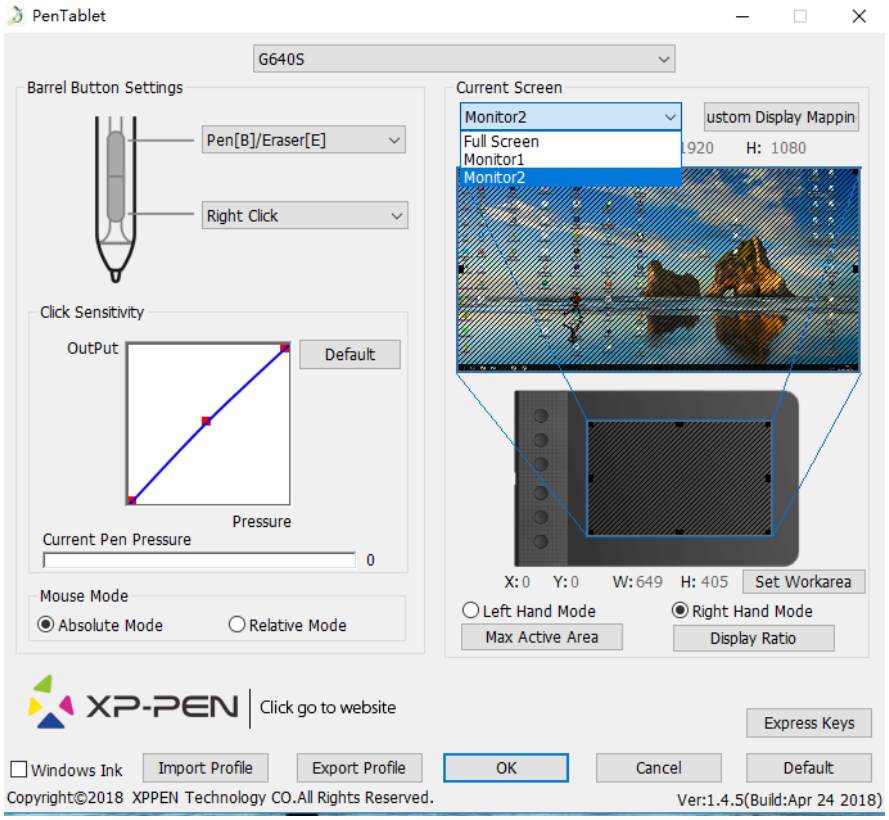

Image 4-2: UI

Toll funkció beállítása

Itt testreszabhatja táblagépe hordógombjainak funkcióit. Használja a "Funkciógombot" opció egyedi billentyűleütések programozására.

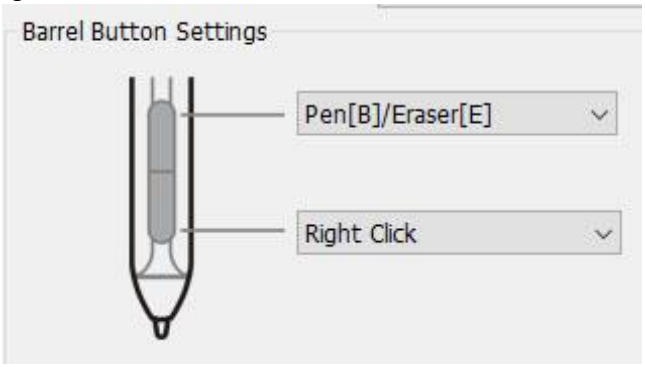

Image 4-3: Pen Functions Setting

Jegyzet:
Toll / radír váltás Ha az érintőtoll a hatótávolságon belül van, nyomja meg a hozzárendelt hordógombot a toll és a gomb közötti váltáshoz radír módok kompatibilis rajz szoftverben. Az aktuális mód röviden megjelenik a készülék monitoron.

Kattintson az érzékenység és az aktuális tollnyomás elemre

A toll nyomását itt állíthatja „Kimenet” vagy „Nyomás” érzékenységre.
Az aktuális tollnyomás a táblagépen kifejtett aktuális nyomásszintet mutatja, és használható a toll nyomásának tesztelésére.

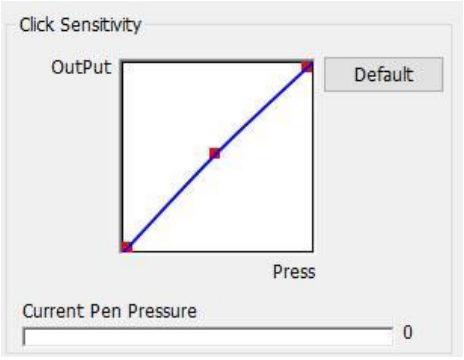

Image 4-4: Click Sensitivity & Current Pen Pressure

1.3. Aktuális képernyő

1–4. Kép: LIICK:, ens111v1Yy & Lurrem t-en

A G640S távoli használatra konfigurálható egy- vagy kettős monitorokkal.

Ha csak egy monitort jelöl ki, akkor a táblagép bevitele csak az adott monitorra korlátozódik. Az táblagépének képernyőn megjelenő munkaterületének méretei itt módosíthatók.

Munkaterület beállítása:

Ha rákattint a "Munka területének beállítása" gombra, akkor a tollal testre szabhatja a G640S munkát terület. A testreszabáshoz kattintson a bal felső és a jobb alsó részre.

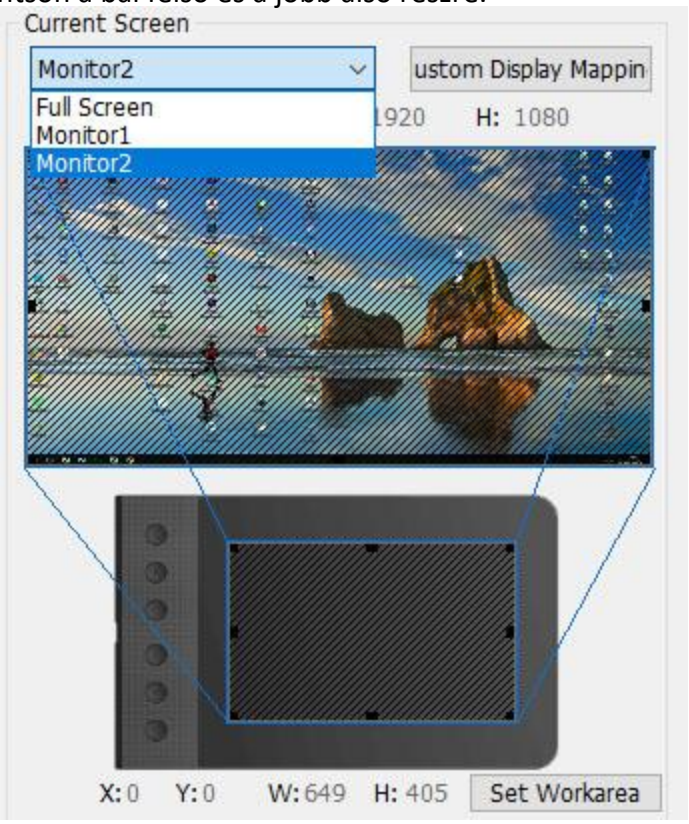

Image 4-5: Update Screen & Full Screen

1.4. Jobb / bal kéz mód és maximális aktív terület / kijelző arány

A G604S alapértelmezés szerint jobbkezes használatra van beállítva. Balkezes üzemmódra váltáskor ügyeljen rá forgassa el a tényleges fizikai táblagépet 180 fokkal, hogy a gyorsbillentyűk az ellenkező oldalra kerüljenek.

Max. Aktív terület és megjelenítési arány

A G604S munkaterületét maximumra állíthatja, vagy a táblagép képernyőn megjelenő munkaterületét hozzáigazíthatja

a monitor felbontása.

Image 4-6: Mouse Mode

1.5. Egér mód

Abszolút (toll) mód: Normál táblagép mód; A tabletta munkaterületének minden pontja megfelel egy abszolút pont a számítógép kijelzőjén.

Relatív (egér) mód: egér mód; A táblagép munkaterülete nem felel meg a bekapcsolt abszolút pontoknak a számítógép kijelzője és a toll szabványos egérként működik.

Image 4-7: Mouse Mode

1.6. Profilok importálása és exportálása

A Profil importálása és exportálása funkcióval elmentheti / betöltheti a hordógombokat és a parancsikont gombok beállítása.

Jegyzet:

Amikor befejezte a hordógombok és gyorsbillentyűk beállítását, kattintson az OK gombra a mentéshez és lépjen ki a táblagép beállításainak menüjéből.

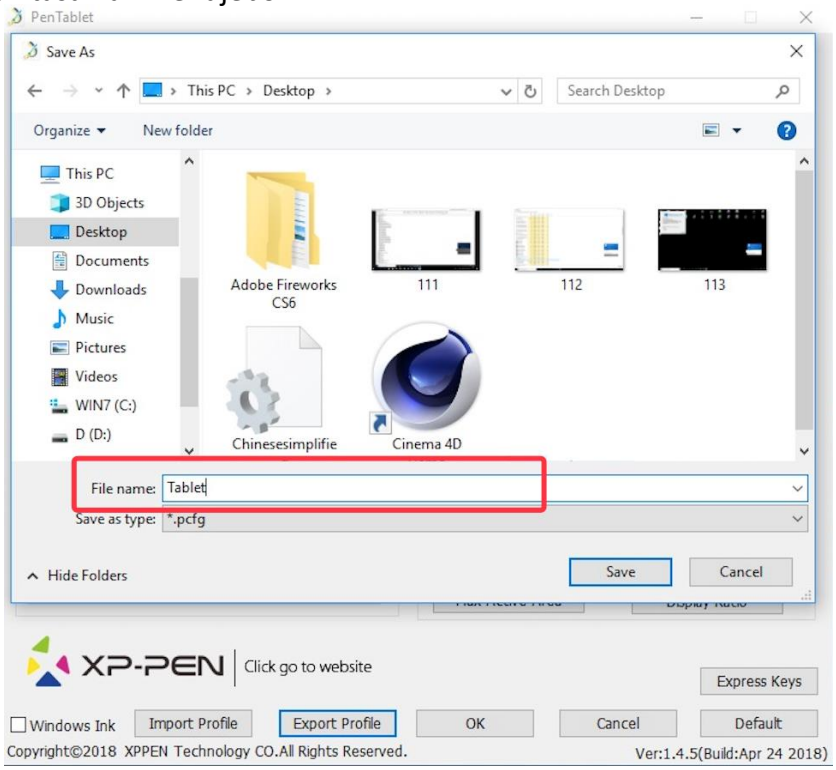

Image 4-8: Export Profile

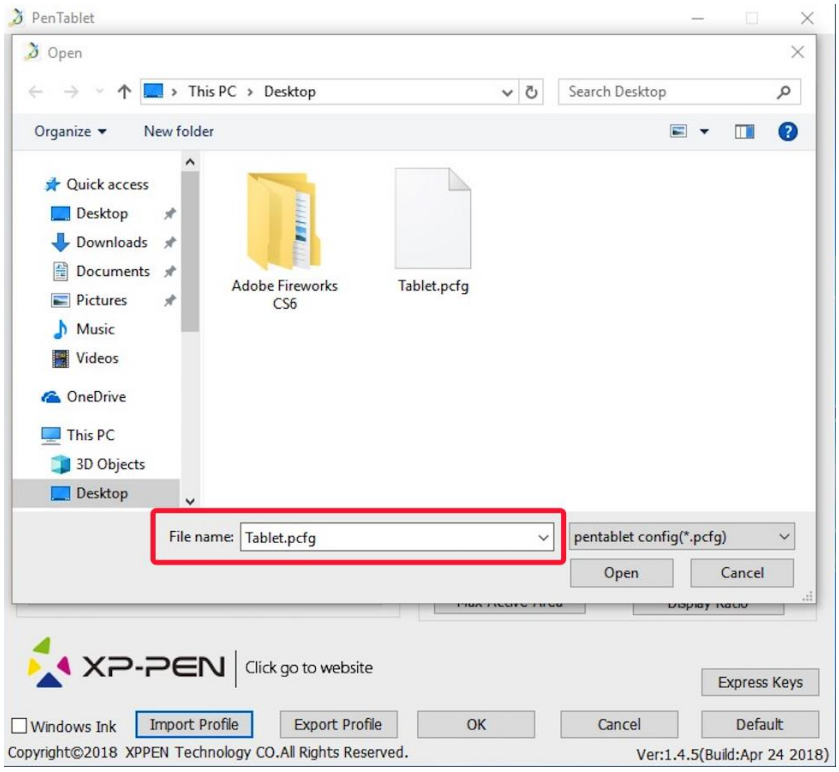

Image 4-9: Import Profile

1.7 Windows Ink

Ez a képesség itt be- és kikapcsolható. Ennek engedélyezése lehetővé teszi a távoli Windows Ink támogatását és a Windows Ink használatával futó alkalmazások.

Image 4-10: Windows Ink

1.8. Gyorsbillentyűk beállítása

Ezen a lapon szerkesztheti a G640 gyorsbillentyűinek funkcióit. Használja a "Definíció" opciót programozzon egyedi billentyűleütéseket.

Az expressz kulcsok letiltása: Ha engedélyezi, az összes expressz kulcs funkció le lesz tiltva.

Tippek elrejtése: Ha engedélyezi, és megnyom bármely expressz billentyűt, az üzenet nem jelenik meg az alján a képernyőn.Ex p r e ss Gombok beállítása

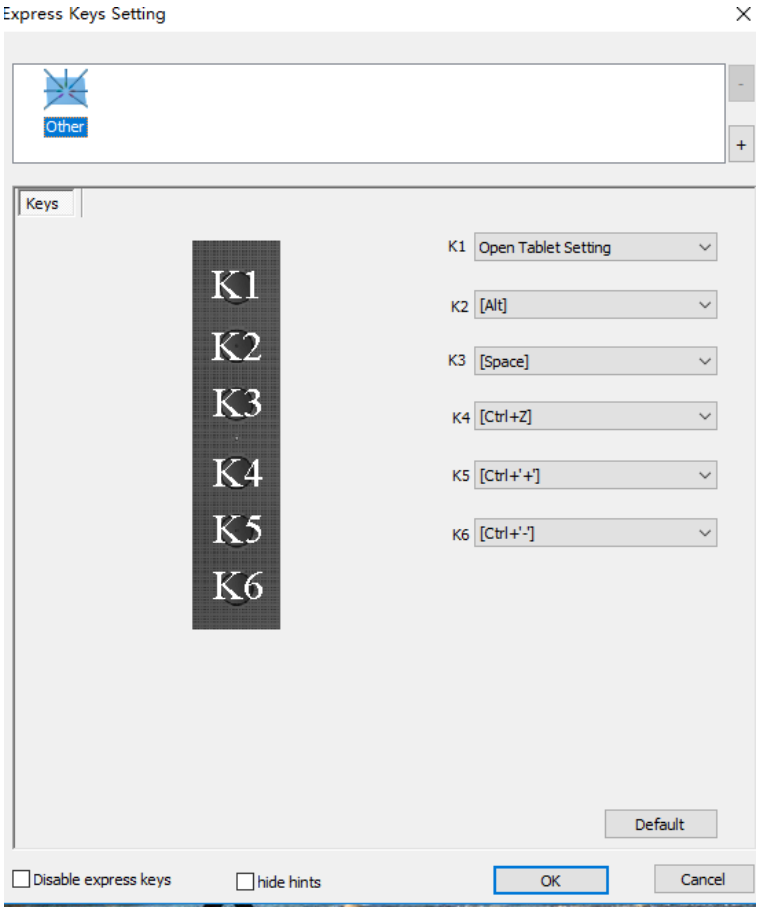

Image 4-11: Keys

Jegyzet:

Minden gyorsbillentyűt különböző szoftverekhez állíthat be.

Kattintson a "+" gombra a Program kiválasztása fülre lépéshez.

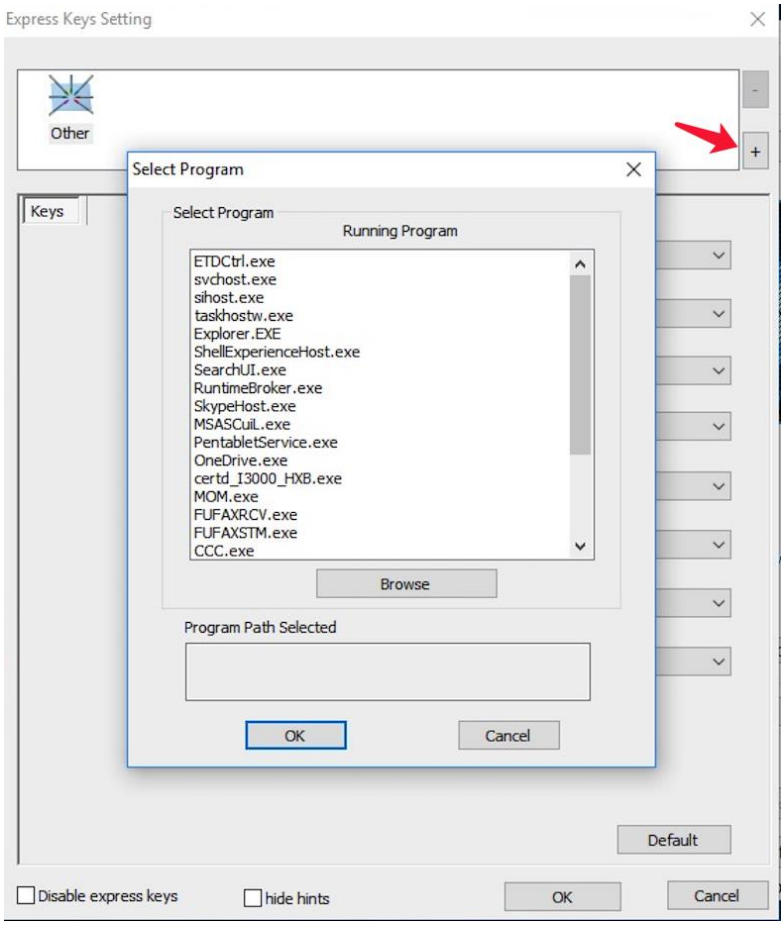

Image 4-12: Select Program

Választhatja az Alapértelmezett lehetőséget, vagy a Tallózás segítségével választhatja ki a kívánt szoftvert.

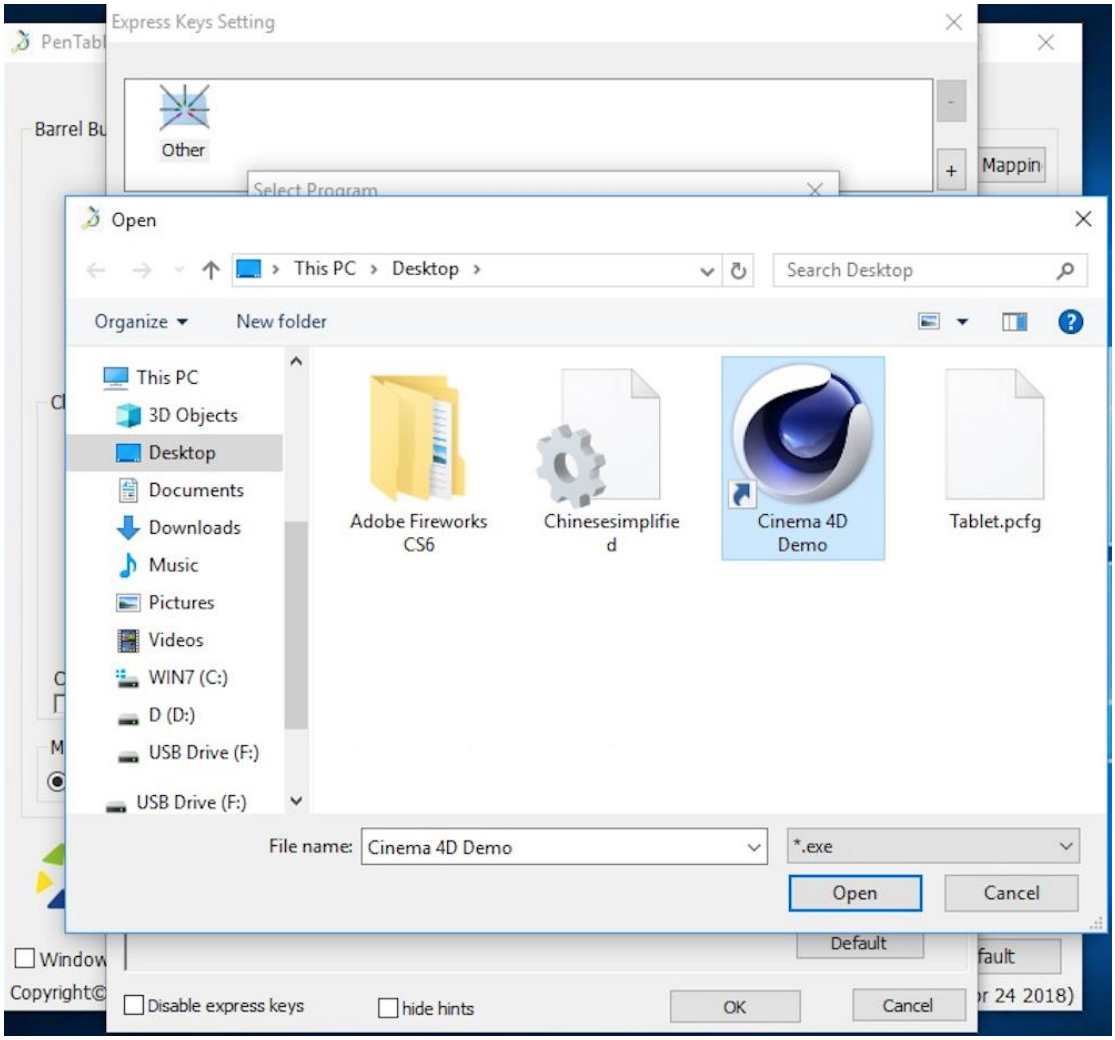

Image 4-13: Select Program

Térjen vissza a gyorsbillentyűk beállításai fülre, kattintson a szoftver ikonra, majd testreszabhatja a parancsikont
kulcsok. Ha végzett, kattintson az OK gombra, és lépjen ki a táblagép beállításai menüből.

1.9. XP-Pen Logo

ha elérhető egy illesztőprogram-frissítés, akkor itt kék nyíl jelenik meg Kattintson a nyílra az illesztőprogram frissítéséhez.

Image 4-14: XP-Pen logo

Mac

A G640S illesztőprogram-beállításainak megnyitásához nyissa meg a Finder> Alkalmazások> PenTabletSetting lehetőséget.

Driver UI

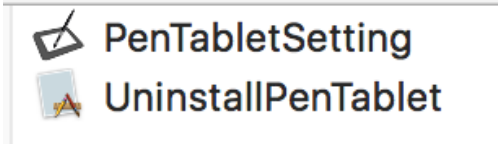

Image 4-15: Tablet Setting

1.1. Pen

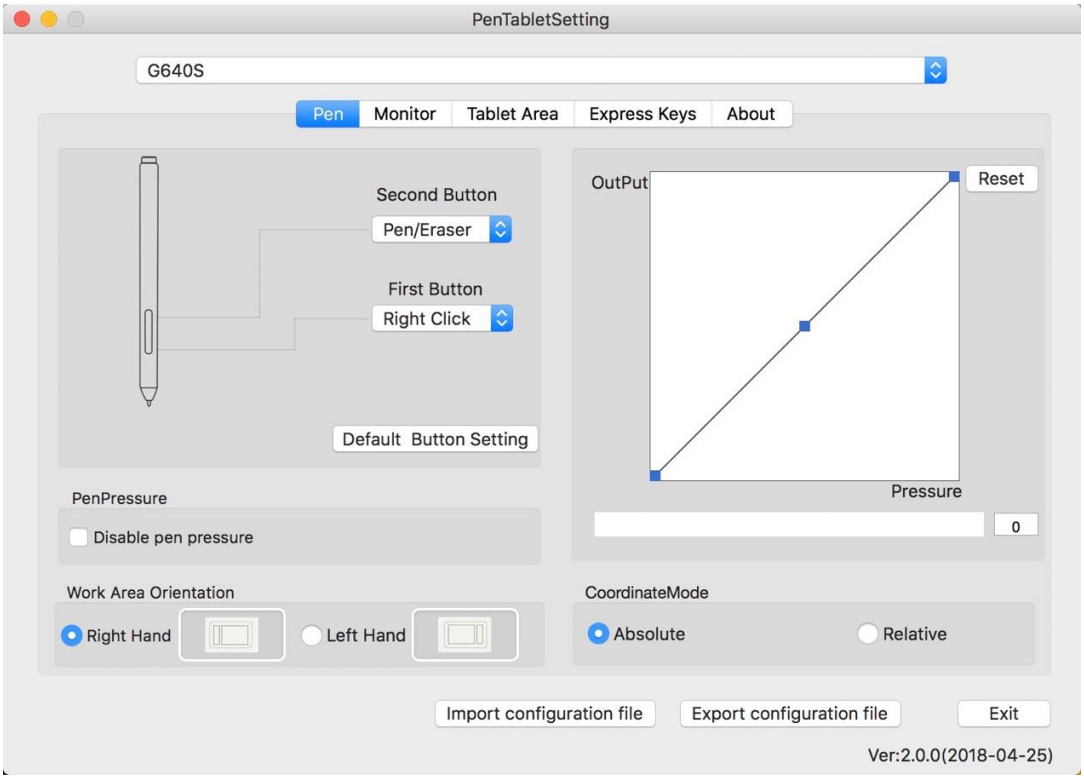

Image 4-12: Mac UI

Ezen a fülön testreszabhatja a toll érintőgombjának funkcióit, beállíthatja a nyomást érzékenységét, és tesztelje a toll nyomását.
Kattintson a "Default Button Setting" gombra a gyártó beállításainak visszaállításához.

Jegyzet:
Toll / Radír kapcsoló
Ha az érintőtoll a hatótávolságon belül van, nyomja meg a hozzárendelt hordógombot a toll és a gomb közötti váltáshoz radír módok kompatibilis rajz szoftverben. Az aktuális mód röviden megjelenik a készüléken monitor.

1.2. Tollnyomás:
Ha a "Tollnyomás letiltása" funkció engedélyezve van, letilthatja a tollnyomás funkciót.

1.3. Kimenet:
A toll nyomását itt állíthatja „Kimenet” vagy „Nyomás” érzékenységre.
A táblagép pillanatnyi nyomásszintjét mutatja, és felhasználható a toll tesztelésére nyomás.

1.4. Munkahelyi tájékozódás:
A G640S dobozok ezen a fülön jobb vagy balkezes használatra is konfigurálhatók. A váltáskor - balkezes módban, ügyeljen arra, hogy a tényleges fizikai táblagépet 180 fokkal elforgassa a parancsikon elhelyezéséhez gombok az ellenkező oldalán.

1.5. Koordináta mód:
Abszolút (toll) mód: Normál táblagép mód; A tabletta munkaterületének minden pontja megfelel egy abszolút pont a számítógép kijelzőjén.
Relatív (egér) mód: egér mód; A táblagép munkaterülete nem felel meg a bekapcsolt abszolút pontoknak a számítógép kijelzője, és normál egérként működik.

1.6. Profilok importálása és exportálása
Az Profil importálása és exportálása funkcióval elmentheti / betöltheti a hordógombokat és a parancsikont gombok beállítása.

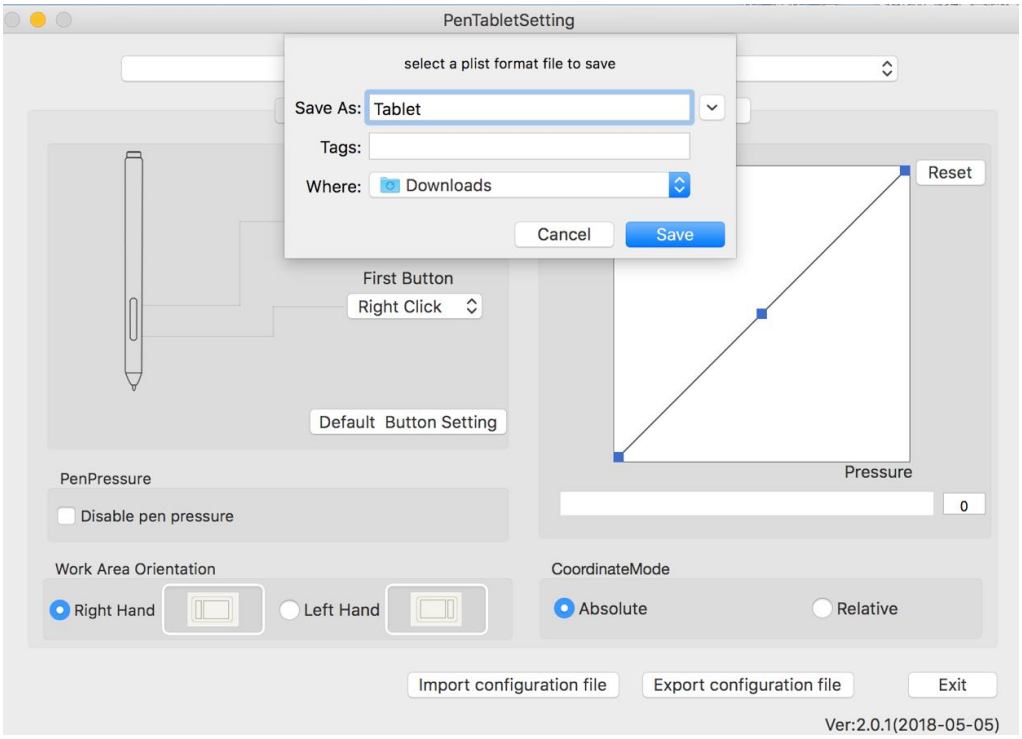

Image 4-17: Export configuration file

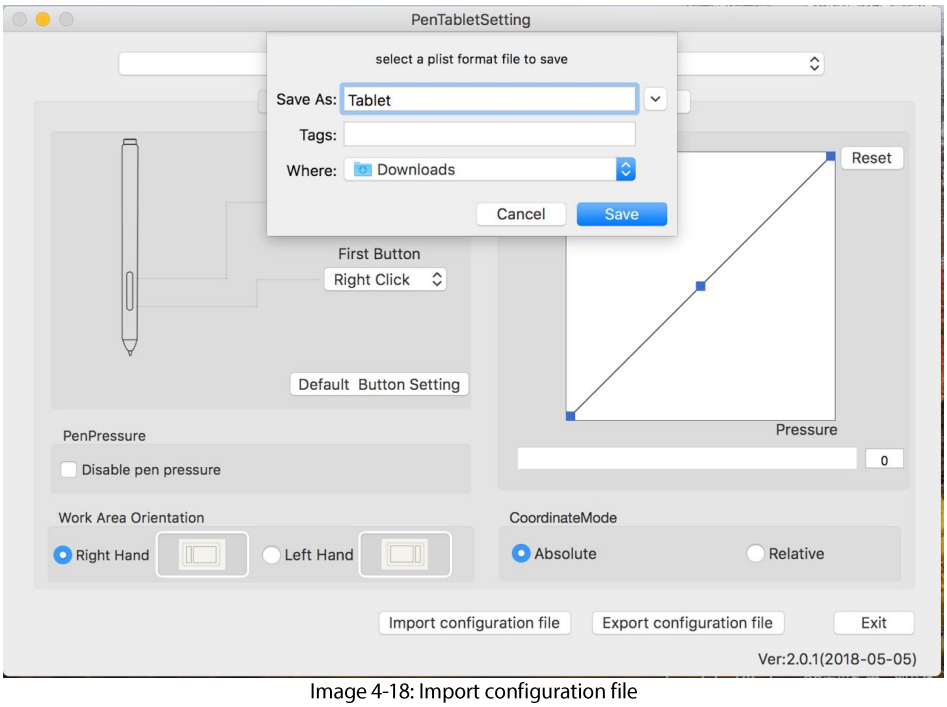

Image 4-18: Import configuration file

1.7. monitor

A "Monitor" fül lehetővé teszi a táblagép konfigurálását egy- vagy kettős monitorokkal történő használatra. Az táblagép úgy is konfigurálható, hogy a kijelző csak egy részét használja.

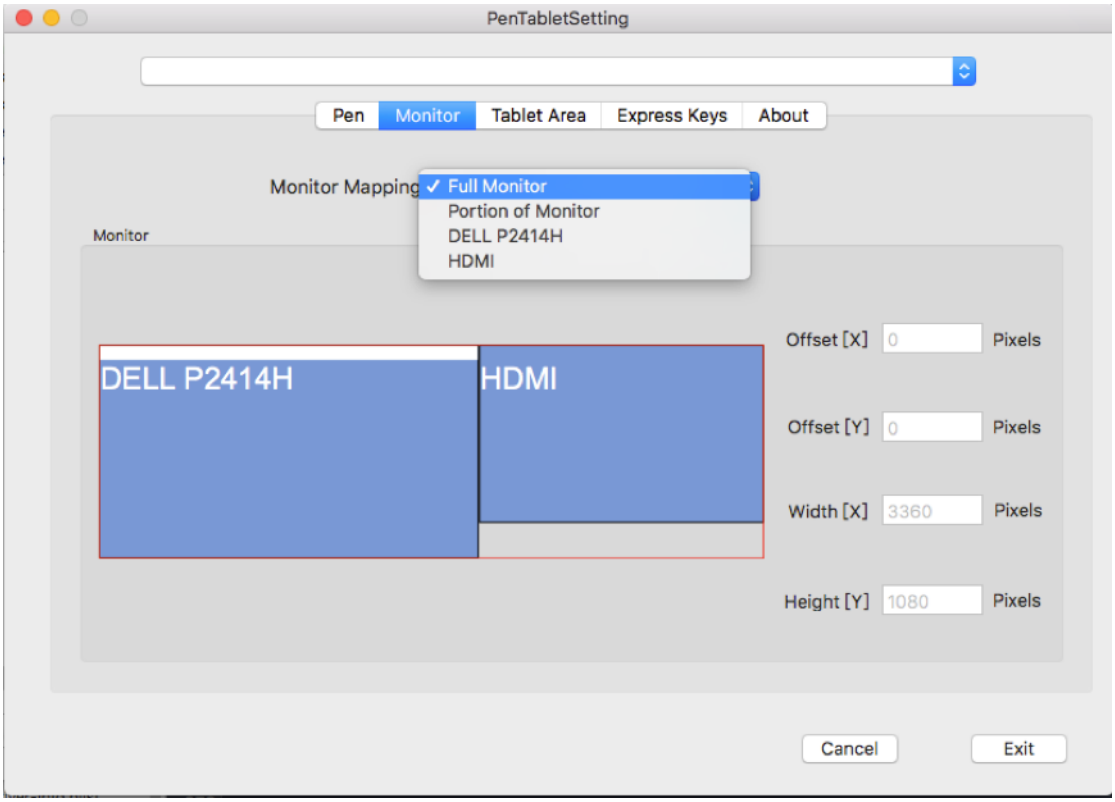

Image 4-19: Full Monitor

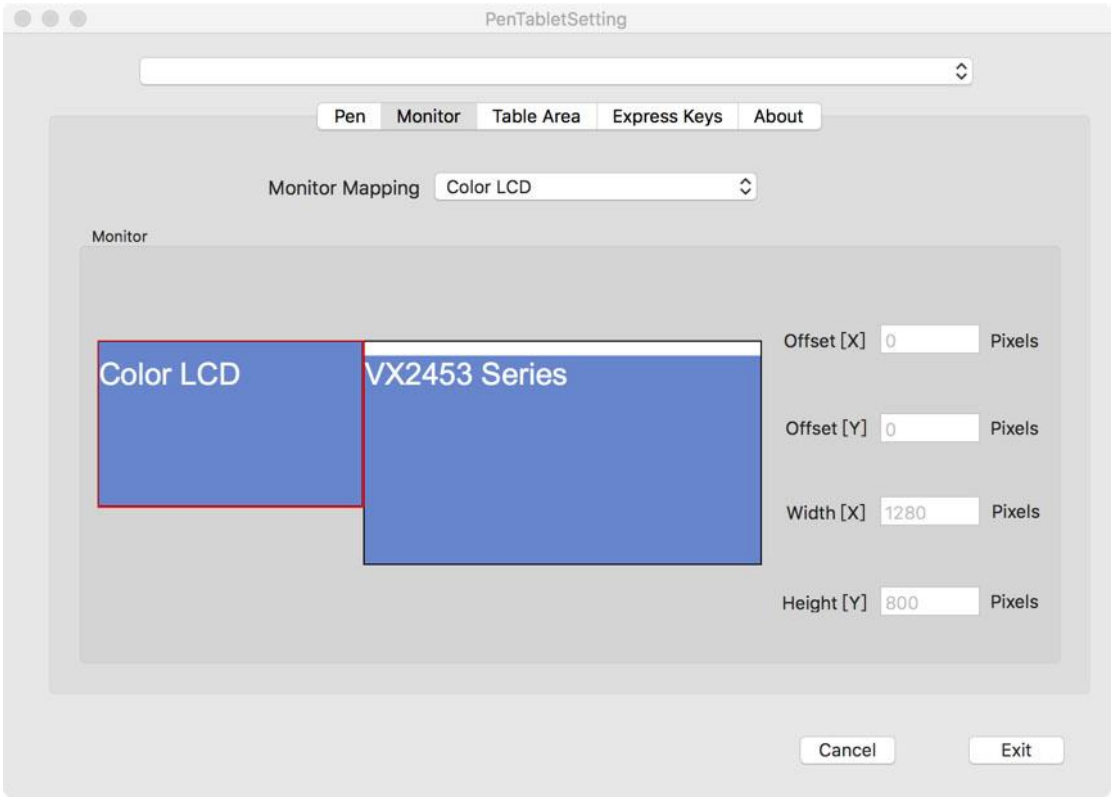

Image 4-20: Single Monitor

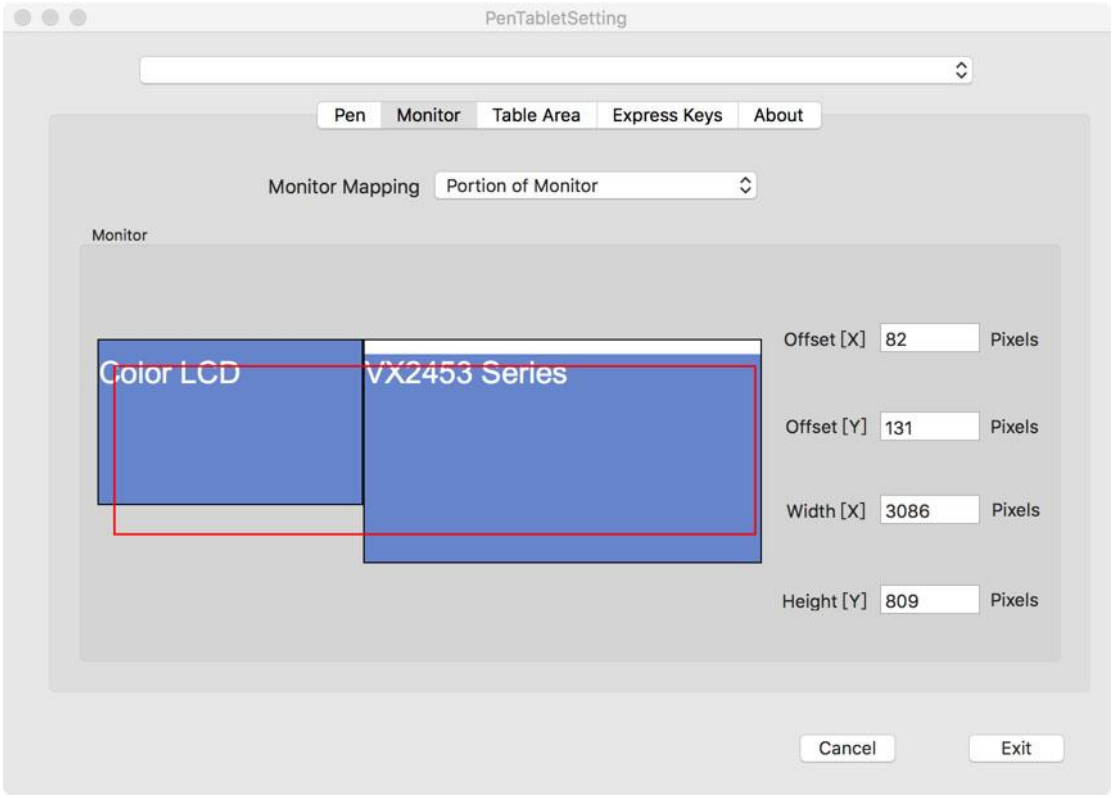

Image 4-21: Single Monitor (Portion)

1.8. Tabletta területe

Ezen a lapon módosíthatja táblagépének képernyőn megjelenő munkaterületét. A "Teljes terület" automatikusan kiválasztja a lehető legnagyobb munkaterületet.

A "Képernyő aránya" a táblagép képernyőjének munkaterületét igazítja a monitor felbontásához.

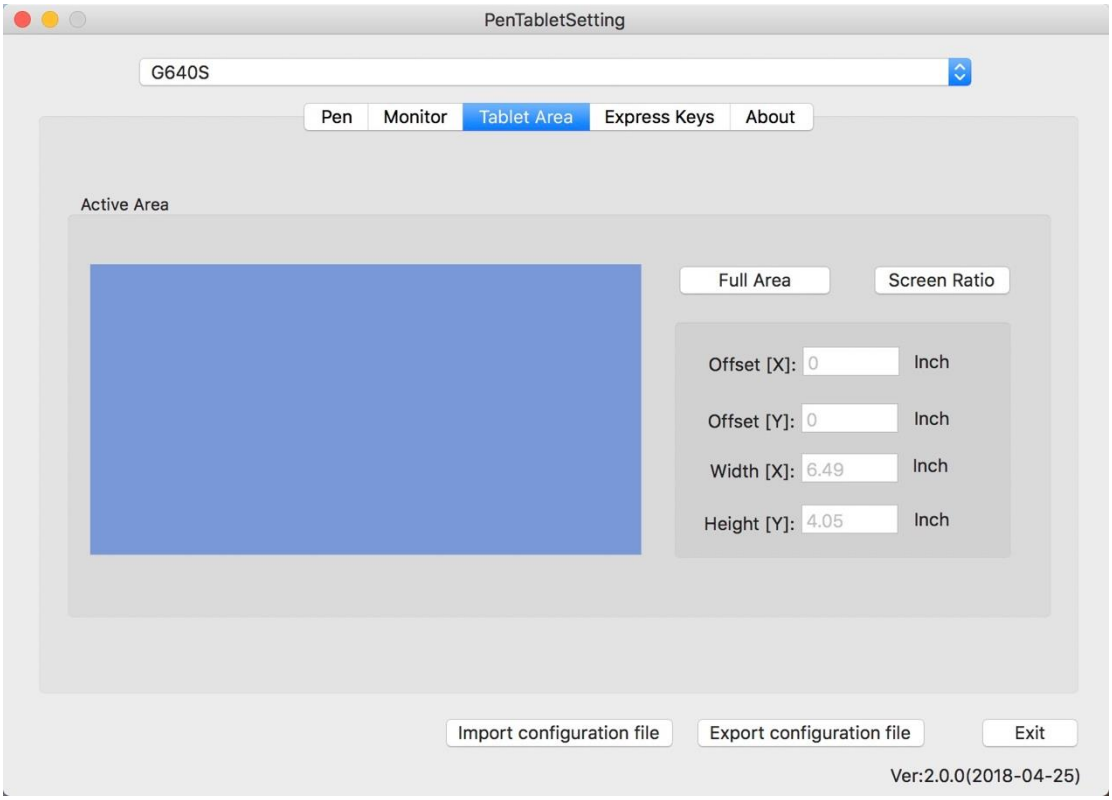

Image 4-22: Full Area

1.9. Express Keys

A Gyorsbillentyűk lapon kiválaszthatja a G640S gyorsbillentyűinek előnyben részesített funkcióit. Használat az "Ügyfél által definiált visszaállítás" opció az egyedi billentyűleütések programozásához.

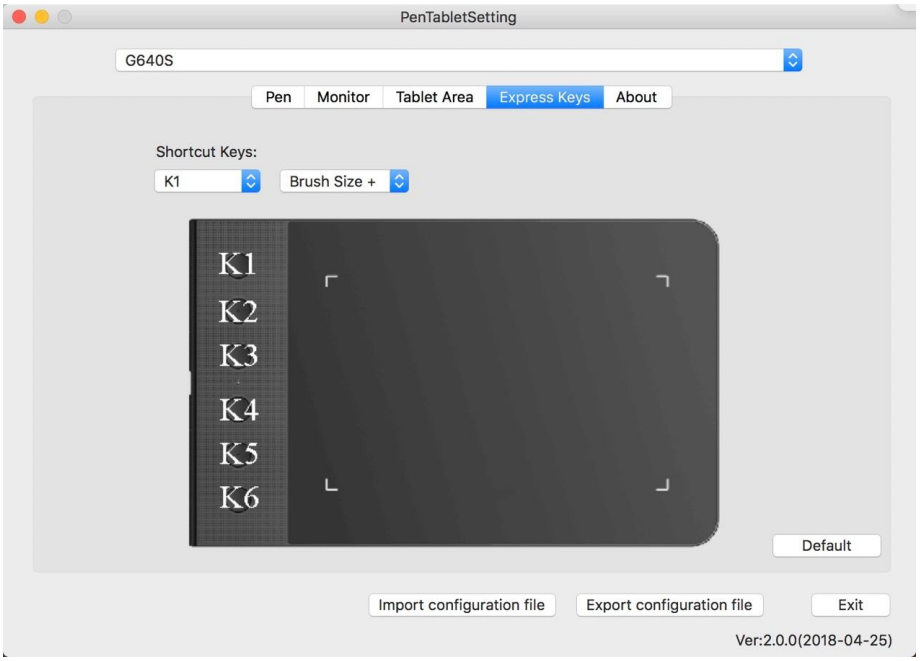

Image 4-23: Express Keys

1.10. About

Ez a fül az illesztőprogram jelenlegi verzióját jeleníti meg.

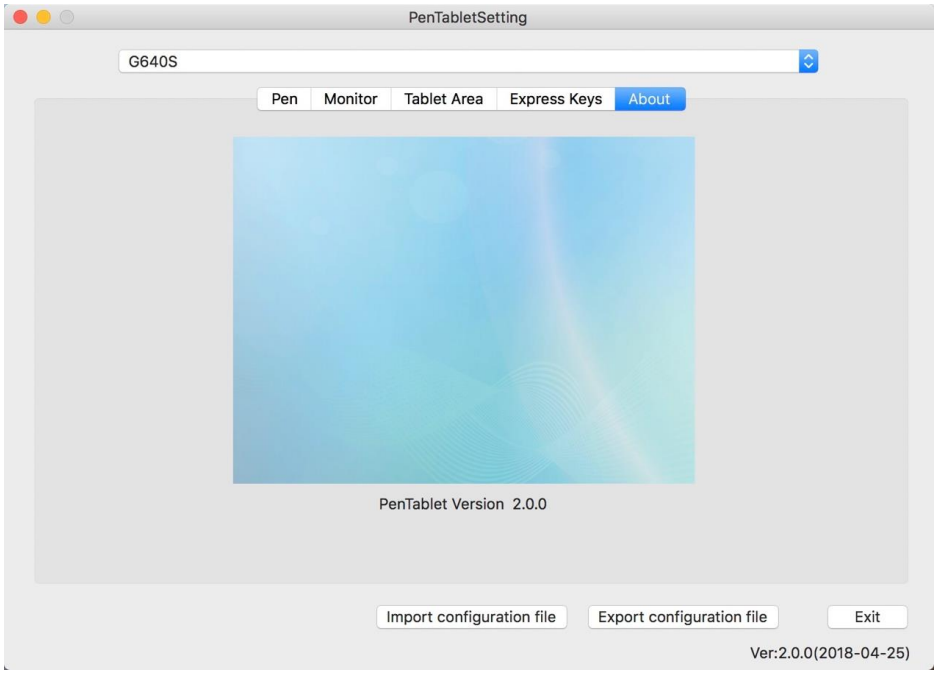

Image 4-24: About

V. Driver eltávolítása

Windows

A Start menüben nyissa meg a [Beállítások] → [Alkalmazások és szolgáltatások] lehetőséget. Keresse meg a "Pentablet" elemet, és kattintson az "Eltávolítás" gombra.
Kövesse a képernyőn megjelenő utasításokat.

Mac

Open [Finder]→ [Application]→ [Pen Tablet], then click “Uninstall Pen Tablet” and follow the on-screen instructions.

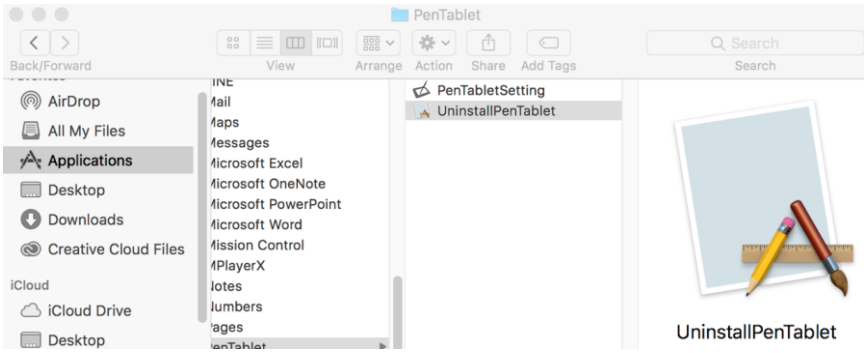

Image 5-1: Mac uninstall

NOTE:

Amikor megpróbálja újratelepíteni a G640S illesztőprogramot, az eltávolítás után feltétlenül indítsa újra a számítógépet
teljes.

VI. FAQ

1. 1 nem használhatja az érintőceruzát a kurzor irányításához.
a. Kigyullad-e a tabletta állapotjelző lámpája, amikor a toll érintkezik a működővel
terület?
Igen: Távolítsa el a G640S illesztőprogramot. Ha az eltávolító nem fog futni, futtassa újra az illesztőprogramot, majd hagyja eltávolítani az illesztőprogramot. Indítsa újra, majd csatlakoztassa a táblagépet a számítógéphez, és tesztelje a tollad. Ha a kurzor reagál a tollbevitelre, akkor a táblagép hardvere működőképes.
Telepítse újra a G640S illesztőprogramot a következő lépések szerint (Windows):
Töltse le a tablet legújabb illesztőprogramját a www.xp-pen.com webhelyről, majd húzza ki a ".zip" tartalmat a asztal és telepítés.

2. Honnan tudhatom, hogy a G640S illesztőprogram sikeresen települt?
a. Az illesztőprogram telepítése után a G640S illesztőprogramjának Q: ikonjának láthatónak kell lennie a rendszertálcán
a képernyő jobb alsó sarkában (Windows operációs rendszer). A tollbemenet vezérli a kurzort és a nyomást az érzékenység működőképes lesz az illesztőprogram Ul "Nyomás tesztje" fülén.

3. Hogyan állapíthatom meg, hogy a probléma szoftverrel vagy hardverrel kapcsolatos-e?
a. Csatlakoztassa és telepítse a G640S készüléket egy másik számítógépre. Ha a tabletta nem működik megfelelően
új számítógépet, szoftveres problémát tapasztal, erősítse meg, hogy MINDEN tablet illesztőprogram (beleértve a G640S) eltávolításra és eltávolításra kerül a számítógépéről, majd telepítse újra a G640S szoftvert.
b. A G640S jelzőfényei segítenek meghatározni, hogy egy probléma hardverrel kapcsolatos-e. Mikor megfelelően működik, a kék állapotjelző lámpa kigyullad, amikor a toll toll hatótávolságon belül van vagy érintse meg a tabletta munkaterületét.

Ha bármilyen kérdése van, kérjük lépjen kapcsolatba velünk:

Skype: XP-Pen

Web: www.xp-pen.com

Email: service@xp-pen.com